رئیس ستاد نیروهای مسلح: ارتش کودتا نخواهد کرد

اطلاعات

دوشنبه ۲۵ دی‌ماه ۱۳۵۷ ـ شماره ۱۵۷۶۰ ـ تکشماره ۱۵ ریال

هشدار امام خمینی در مورد حمله به تأسیسات نظامی و دولتی مورد تأیید رئیس ستاد بزرگ ارتشتاران قرار گرفت

بختیار از مجلس سنا رأی اعتماد گرفت

★ موافق ۳۸ رای
★ مخالف ۱ رای
★ ممتنع ۲ رای

در صفحه ۲

قره‌باغی: تمرد در ارتش سرکوب میشود

ارتشبد قرهباغی رئیس ستاد بزرگ

در صفحه ۲

امام خمینی: تا چند روز دیگر دولت تازه تشکیل میشود

★ من اختیارات شاه را نخواهم داشت و نخست‌وزیر هم نخواهم شد.

★ کشور اسلامی ایران دارای یک مجلس خواهد بود.

★ یک ارتش نیرومند در کشور حفظ خواهد شد

★ تا چند روز دیگر یک دولت تازه تشکیل خواهد شد

در صفحه ۲

خبر خبرگزاری فرانسه مورد اعتراض جامعه روحانیت تهران قرار گرفت:

روحانیت شیعه همیشه از جمع آوری ثروت به‌دور بوده است

در صفحه ۲

تظاهرات عظیم امروز در بازار

امام خمینی نامه شاه را پس فرستاد

صفحه ۸

حمله شدید مسکو به بختیار نخست وزیر

★ جنبش کنونی ایران جنبه خلقی دارد نه دست مسکو

صفحه ۸

برنامه کامل راه‌پیمائی روز اربعین

در صفحه ۸

بختیار: دولت مراشورای انقلاب نمیتواند جارو کند

★ نمیدانم پس از رفتن شاه چه خواهد شد

در صفحه ۲

حزب توده خواهان جنگ مسلحانه شد

★ حزب توده از همه‌ی نیروها تقاضای تشکیل جبهه واحد کرد.

در صفحه ۸

رادیو لندن:

بختیار باید تضمین کند شاه برود و باز نگردد

در صفحه ۸

سازمان ملی پزشکان و دندانپزشکان

پزشکان بیماران ارتشی را می‌پذیرند

در صفحه ۸

مصاحبه با حضرت آیت‌الله روحانی که دیشب از زندان آزاد شدند

کمونیستها در نهضت عظیم اسلامی قدرتی ندارند

آیت‌الله روحانی

● شایعه ثروت و مکنت روحانیون ایران، از غرض‌ورزی بیگانگان و دشمنان اسلام مایه میگیرد

امروز کسب اطلاع شد که روحانی مبارز و مجاهد حضرت آیت‌الله سیدصادق روحانی از زندان آزاد شدند و با استقبال شورانگیز مردم مواجه گردیدند.

حضرت آیت‌الله روحانی که درطول مبارزات طولانی خود علیه استبداد و استعمار بارها به زندان افتاده‌اند فردا برای تجلیل از شهدا به بهشت‌زهرا خواهند رفت و پس‌فردا باتفاق حضرت آیت‌الله طالقانی در اجتماع دانشگاهیان شرکت خواهند کرد. حضرت آیت‌الله روحانی روز پنجشنبه عازم قم خواهند شد.

مصاحبه با اطلاعات

حضرت آیت‌الله العظمی روحانی که شب گذشته از زندان آزاد شدند امروز در یک مصاحبه تلفنی با روزنامه اطلاعات، تشکیل شورای انقلاب اسلامی را مقدمه حکومت مقتدر اسلامی در ایران دانستند و هرگونه مداخله کمونیزم را در نهضت اسلامی کشور تکذیب کردند.

آیت‌الله روحانی در باره دولت بختیار و این که در مجلس گفته است «من برای جارو شدن خیلی سنگینم!» گفتند: نیروی عظیم ملت قادر به انجام هر کاری است و سنگین تر از ایشان هم وجود داشته است! دولت بختیار هیچ رسمیتی ندارد و غیر قانونی است و محکوم به زوال.

سئوال شد: آیا وجود کمونیست ها را جامعه روحانیت تحمل میکند؟ و اصولا احتمال مداخله مسکو در ایران وجود دارد؟

آیت‌الله العظمی روحانی گفتند: کمونیست ها در نهضت عظیم اسلامی ایران قدرتی ندارند، این اعتصابها و اجتماعات عظیم، همه از دین مبین اسلام مایه میگیرد. حتی اگر مسکو هم قصد مداخله در امور ایران را داشته باشد، مانند آمریکا طرد میشود.

سئوال شد: آیا تاریخ دقیق ورود حضرت آیت‌الله العظمی خمینی به ایران معلوم شده است؟

گفتند: من دیشب از زندان آزاد شده‌ام و با ایشان تماس تلفنی نداشته‌ام. ممکن است تاریخ ورود ایشان به ایران بعدا اعلام شود.

پرسیده شد: این روز ها شایعه احتمال کودتا در ایران بر سر زبانها است. این شایعه تاچه حد میتواند قابل قبول باشد؟

پاسخ دادند: این شایعه را نباید کسی باور کند، علاوه براین مگر کودتا چه می‌تواند بکند؟ در صورت کودتا هم، همین قوای نظامی و انتظامی بر سر کار خواهند بود که ملت مانند گذشته آنرا از بین خواهد برد.

از آیت‌الله العظمی روحانی سئوال شد: این روزها، گاهی از وجود اختلاف میان جامعه روحانیت حرف زده میشود. آیا چنین اختلافی وجود دارد؟

گفتند: ابدا ... مبدء روحانیت شیعه ایران از امام زمان «ع» است و حرف همه روحانیون یکی است سکوت بعضی از آقایان که بعضی ها از آن بهره‌برداری تبلیغاتی میکنند دلیل بر تائید حکومت فعلی نیست زیرا که اکنون حرفی از سوی حضرت آیت‌الله العظمی خمینی رهبر عالیقدر عالم تشیع زده میشود.

سئوال شد: با اقتصاد نابسامان کشور احتیاج دریافت کمک از خارج هست؟ و محاکمه متجاوزان به اموال عمومی چگونه انجام میشود.

گفتند: احتیاجی به دریافت کمک از خارج نداریم. مردم خودشان کمک میکنند و با تشکیل حکومت اسلامی همه فاسدان و متجاوزان به بیت‌المال محاکمه خواهند شد ...

آیت‌الله العظمی روحانی در پایان به گزارش یک خبرگزاری خارجی راجع به ثروت و مکنت احتمالی بعضی از روحانیون ایران اشاره کرد و گفت: بیگانگان بهر طریق میکوشند تا نهضت عظیم اسلامی را دگرگونه جلوه دهند. کدامیک از روحانیون ایران، مطابق نظر این خبرگزاری خارجی ثروت و مکنت دارند؟ بیایند یکی را نشان بدهند. وضع زندگی یک مرجع تقلید گاهی از یک فرد عادی مملکت هم پائین‌تر است.

یادم میاید که مرحوم حضرت آیت‌الله العظمی بروجردی یک وقت مهمانانی داشتند، برای من پیغام دادند که وسائل پذیرائی بیش از ۵ نفر را ندارم بنابراین ترتیبی بدهید که میهمانان بیش از پنج نفر نباشند این خبرگزاریها از انتشار این گونه اخبار غرض هائی دارند که بهرحال اراده ملت اسلام مشت آنها را باز میکند.

آیت‌الله روحانی گفتند: به سهم خود از مبارزه مطبوعات ایران بر ضد اختناق متشکرم. ملت باید همچنان استقامت و پایداری داشته باشد و انشاءالله پیروزی بسیار نزدیک است.

سخنگوی حضرت آیت‌الله العظمی آقای حاج سید محمد صادق روحانی اعلام کرد حضرت آیت‌الله روز هفدهم شهریور ماه گذشته در قم بازداشت و به مرکز برده شده بودند. ایشان جمعا ۱۲۹ روز در بازداشت بودند.

امروز صد ها هزار تن از مردم تهران در مسجد خمینی و خیابانهای اطراف آن اجتماع کردند این اجتماع بدعوت جامعه بازاریان وابسته به جبهه ملی بود عکس بخشی از صحن مسجد خمینی را نشان می‌دهد

در صفحه ۲

اطلاعات دختران و پسران

نشریه خاص نوجوانان کشور منتشر شد

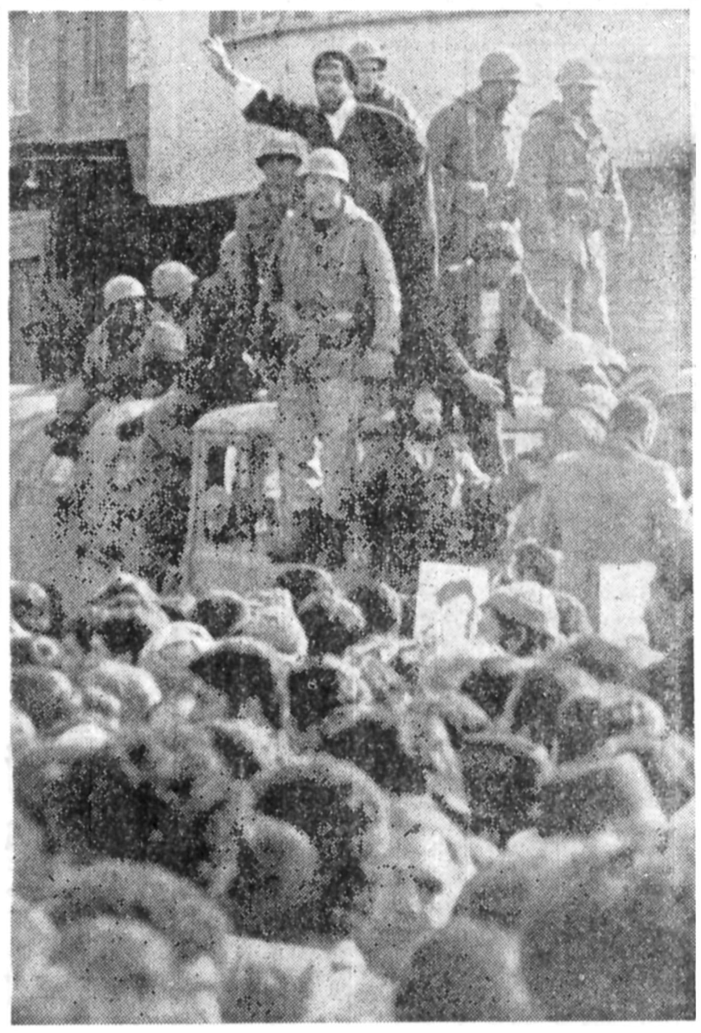

پیروزی هادیان افکار وصاحبان اندیشه و قلم مبارک باد. مبارزه راستین سندیکای نویسندگان و خبرنگاران جراید را با اختناق و سانسور که باردیگر باسرافرازی پایان یافت صمیمانه تهنیت میگوید.

انجمن شهر پایتخت

درود به کارگران زحمتکش صنایع نفت که با ارشاد جنابان مهندس بازرگان و حسیبی درجهت رفاه مردم به انقلاب خود افتخاری تازه دادند.

انجمن شهر پایتخت

بازگشائی دانشگاه ها و موسسات آموزش عالی را که به همت وطن پرستانه آیات عظام واساتید دانشمند تحقق یافت، صمیمانه سپاس میگوئیم.

انجمن شهر پایتخت

اطلاعیه دانشگاه رضائیه

بقیه در صفحه ۵

باندوه فراوان درگذشت پدر و برادر عزیزمان شادروان **حاج محمود اخوان** را به‌آگاهی خویشان و دوستان و آشنایان می‌رساند. مجلس یادبود روز چهارشنبه ۲۷ر۱۰ر۵۷ ازساعت ۲ الی ٤ بعداز ظهر در خانقاه صفی علیشاه برقرار میباشد.

فرشته اخوان، دکتر ایرج اخوان، دکتر نادر اخوان، الهه امیر معتضدی، نادره اخوان، تورج اخوان، احمد اخوان، جواد اخوان.

تجدید فعالیت دانشکده خدمات اجتماعی

اکنون که بازگشائی دانشگاهی از طرف جامعه دانشگاهیان اعلام شده است باکمال مسرت آمادگی این دانشکده را برای شروع فعالیتها به‌اطلاع می رساند.

دانشکده خدمات اجتماعی

این نمایشی است ملی از تفاهم نظامی و غیر نظامی. سربازان، همراه مردم، به سخنرانی یک روحانی از فراز کامیون ارتش گوش داده‌اند. ادامه این تفاهم و برادری آرزوی همه ایرانیان وطن است

سنا بدولت بختیار رأی اعتماد داد

درجلسه علنی امروز مجلس سنا که ساعت نه بامداد به ریاست دکتر سید محمد سجادی تشکیل شد برنامه دولت دکتر بختیار نخست‌وزیرجدید مطرح‌شدو مورد بررسی قرار گرفت.

در آغاز سناتور جلیلوند تذکری درمورد وقایع‌حوزه انتخابی خود تقدیم کرد، آنگاه سناتور رضا جعفری درمورد رفع‌کمبود نفت در قزوین و زنجان توجه دولت را جلب کرد.

سخنان جلالی نائینی

سناتور جلالی نائینی ناطق بعدی در برنامه دولت بود که گفت : شادروان دکتر محمد مصدق درکابینه مرحوم رزم‌آرا استیضاح جبهه ملی را در موردنفت جمعا بعمل آورد .

مرحوم دکتر مصدق به عنوان رئیس‌فراکسیون‌جبهه ملی در مجلس گفت: مجلس که اقلیت نداشته باشد مجلس نیست واقعا هم همینطور است . در هیچ کشور دموکراسی مجلس بدون اقلیت نیست . در حکومت دموکراسی اگر اقلیت نباشد آنجا اختناق است. منهم به تبعیت‌مرحوم دکتر مصدق پیشوای ملت ایران که خدا او را رحمت کند عمل می‌کنم . دراینکه آقای بختیار جزء مومنان به آن مرحوم هستند حرفی نیست و من بعنوان مخالف مطالبی را بعرض می‌رسانم.

دکتر مصدق در آن‌جلسه گفت اقلیت چیست ؟ اگر برخلاف مصلحتی‌باشداقلیت انتقاد میکند و دولت را از آن‌کار بازمیدارد . من چون تربیت شده دادگستری‌هستم در آنجا مخالف و موافق وجود دارد در اینجا هم ظاهرا یکنفر مخالف است آنهم بنده هستم بقیه‌آقایان سناتورها موافق دولت هستند. من اقلیت هم می خواهم دولت‌هائی که در این مملکت بوجود می‌آیند موفق بشوند و بتوانند گره‌ای از کار مملکت باز کنند.

درحال‌حاضر هیچ دولتی نمی‌تواند اکثریت مردم را جمع‌وجور کند مگر آنکه آیات عظام وخاصه حضرت آیت‌الله العظمی خمینی از او حمایت بکنند . آیا دولت شاپور بختیار میتواند نظر آیات‌عظام و آیت‌الله‌العظمی خمینی را جلب کند و اگر نتواند آب درهاون‌کوبیدن است .

ماده بیاورید

سناتور جلالی نائینی‌بوضع گذشته کشور اشاره کرد و ضمن یادآوری اعمال کسانی که مملکت را به چنین‌بن‌بستی انداخته‌اند طی سخنانی گفت : دکتر مصدق مطابق حکم محکمه محکوم است وزیر خارجه‌اش نیزکشته شده‌است.

چون باختر امروزاو در ملی شدن نفت نقش موثری داشت باید یك ماده‌ای بیاورید که این محکومیت ملغی‌نیز گردد. که دستگاه های مملکت باآن همصدا شود درمورد دانشگاه باید بگویم که دانشگاه‌تهران کارش را آغاز کرد ولی باید کاری بکنید که طبقه جوان و استاد دلگرم شود، مطمئن‌شود که دراین مملکت آزادی و امنیت قضائی بوجود آمده‌است دانشگاهیان خواسته‌هائی دارند.

سیاست خارجی مستقل

سناتور جلالی‌نائینی‌گفت درسیاست خارجی مردم دولتی را میخواهند که استقلال تام و تمام داشته باشد و هرچه مصلحت مملکت است تصمیم بگیرد ، زیرا منافع خودمان را میخواهیم و هر دولتی میخواهد با ما دوست‌باشد باید روابط و منافع متقابل داشته باشد.

در مورد قطع نفت‌برای اسرائیل و افریقای جنوبی این دو کار بس عاقلانه و عادلانه است و این سیاست دولت مورد قبول اکثریت است .

او سپس افزود : مردم هوشیار باشید : ما برای استقلال و حاکمیت ایران نگرانیم هیچ ایرانی‌شرافتمند نمی‌خواهد یک وجب خاک کشور از کشور جداشود. همه باید به استقلال و حاکمیت و وحدت خودمان توجه کنیم . ارتش باعث افتخار و حافظ نگهبان کشور است . باید رسالت خودراکه حمله‌به‌متجاوزین به خاک میهن است انجام دهد . نیروی ارتش باید در حدود امکانات مالی تقویت گردد .

ناطق درباره احتمال وقوع کودتا درایران گفت: روزنامه‌های جنجالی می نویسند که درایران‌ممکنست کودتا بشود . کودتا بشود که چطور بشود؟ نسل جوان از کودتا میترسد ؟ مردم عادی میترسند ؟

هیچوقت افسران و سربازان ماحاضر نمیشوند بروی مردم وطن خود اسلحه بکشند کودتا مال اوگاندا است‌کودتا مال ممالک عقب افتاده است نه ایران ...

من امیدوارم افراد ملت و ارتش اگر چه ارتش هم جزو ملت و گل سرسبد ملت است دست بدست هم بدهند و با وحدت و یک دلی ، کشتی شکسته مملکت را به ساحل نجات برسانند

سخنان نخست‌وزیر

نخست وزیر در پاسخ به سخنان سناتور جلالی گفت: فرار از مسئولیت درست نیست این علامت ایرانی‌نبودن است هرکس در این مملکت متولد شد و نشو و نما کرد وظایفی در مقابل جامعه‌دارد. و روی این اصل بود که من قبول مسئولیت کردم نه شجاعت و شهامت ، مسئله دموکراسی و سیاست خارجی باید بگویم که آنچه را که در برنامه دولت بوده عمل می‌کنم .

اولین عمل دموکراتیک من تقاضای رای تمایل بود زیرا پارلمان‌مملکت باید در تعیین نخست وزیر نقش موثر داشته باشد .

من قاطعانه عرض میکنم که با اکثر آیات‌عظام در تماس هستم اگر نظریات‌آنها خیلی مساعد نباشد نامساعد هم نیست و باید عرض کنم با امام خمینی در ارتباط هستم روشی که ایشان انتخاب کردند مربوط بمن نیست

من تا زمانی که اسرائیل با برادران مسلمان ما کنار نیاید یک قطره نفت نخواهم داد و روی‌خوش به هر دولت‌متجاوز نخواهم‌نمود.

راجع به فلسطین هم به همین‌ترتیب ازوزیرخارجه‌ام خواهم خواست با آنها مذاکره کند . بدان‌حد که به استقلال ماصدمه نزندحاضر به مذاکره هستم ، مانند دولتهائی که سازمان آزادیبخش فلسطین را به رسمیت شناخته‌اند .

درمورد ارتش بایدبگویم که یک عده از افراد این مملکت در شرایط مشکل انجام وظیفه می‌کنند و نمی بینم که مقابل ملت باشند . ارتش برای دفاع از حدود و ثغور کشور است در موارد استثنائی استفاده از ارتش به منظور کمک به قوای پلیس و ژاندارمری است. قوای پلیس اکنون ازخودگذشتگی می‌کند و دولت باید درشرایط زندگی آنان دقت بیشتری بکند که زندگی آنان تامین بشود . ارتش علاوه‌برحفظ استقلال یک سیمای وحدت کشور است. اگر به وحدت ملی علاقمند هستید احترام به ارتش را جزو معتقدات خود قرار دهید و روحیه ارتش را تضعیف نکنید .

پرونده سینما رکس

در پایان جلسه امروز سنا وزیر دادگستری‌بدنبال‌تذکرات سناتور موسوی در مورد وضع زندانیان و مسئله سینما رکس آبادان صحبت کرد و گفت خود را مقید میدانم که اصول قانون اساسی و متمم آنرا از هر جهت رعایت کنم و کلیه متجاوزان به حقوق اساسی مردم و بیت‌المال رابا قاطعیت و بارعایت قانون اساسی به مجازات برسانم ، اگر مقررات موجود کافی نباشد طرق و وسایل فوق‌العاده دیگر مورد استفاده‌قرار خواهد گرفت .

وزیر دادگستری در مورد آتش سوزی سینمارکس آبادان‌گفت چندی‌پیش‌از شورابی‌خواستم که گزارشی در این مورد به من بدهند ، بمن گفتند مدت مدیدی است که این پرونده مسیر انحرافی را طی کرد.

تعدادآراء موافق‌ومخالف

از۴۱ تن سناتور حاضر در مجلس ۳۸ رای بنفع دولت بود رای جلال نائینی در مخالفت با دولت بود ۲تن آقایان یارافشار و فاضل سرجوئی رای ممتنع دادند.

تظاهرات وسیع امروز بازار

میعاد امروز طبقات مختلف مردم تهران مسجد خمینی (مسجد شاه) بود.

امروز در این مسجد و خیابانهای اطراف آن صدها هزار نفر اجتماع کردند و یکصدا نسبت به سازشکاران سیاسی و کشتار های اخیر اعتراض کردند.

دعوت به این اجتماع از سوی جامعه بازرگانان ، اصناف وپیشه‌وران وابسته به جبهه ملی ایران بود و قرار بود ابتدا در بازار تهران‌سرای حاج حسن برگزار شود ولی به دلیل کثرت جمعیت که هر لحظه برتعداد آن افزوده می‌شد محل اجتماع (مسجد خمینی) تعیین شد و گروه کثیری‌نیز مجبورشدند درپشت بامهای مسجد و خیابانهای اطراف گرد آیند درپی‌دعوت جامعه بازرگانان ، اصناف و پیشه‌وران‌و وابسته‌به‌جبهه‌ملی ازنخستین‌ساعات‌بامدادامروز دسته‌های مختلف مردم ازنقاط گوناگون شهر متشکل از روحانیون، کارگران،کارمندان، دانشگاهیان، فرهنگیان ، دانشجویان‌و دانش آموزان کانون وکلا و پزشکان و قضات‌به سوی مسجد خمینی براه‌افتادند و جمعیت ازساعت ده بامداد در مسجد مرکزیت یافت و هر لحظه با ملحق شدن دسته های‌دیگر برتعداد آن افزوده می شد.

همصدا بامردم ماموران فرمانداری‌نظامی‌که در اتومبیل هاوتانکها و زره‌پوشهای‌خود دراطراف مسجد و خیابان های‌مجاور مستقر شده‌بودند، فریاد می زدند« بفرمان خمینی ارتش برادر ماست» ماموران فرمانداری نظامی همچنین‌برای مردم دست تکان می دادند و مردم به آنها شاخه های گل هدیه‌می‌کردند و به لوله‌اسلحه آنها گل میخک نصب می نمودند.

پس از تمرکز اجتماع مسجد خمینی ابتدا محسن نجمی از طرف جامعه بازاریان سخن گفت‌و بعد به ترتیب نماینده شرکت هواپیمائی ملی ایران و هواپیمائی کشور ، دکتر سنجابی ، مهندس حسیبی فروهر از جبهه‌ملی نماینده فرهنگیان ، نماینده شرکتهای خصوصی و نمایندگان کارگران ، دانشجویان ، فرهنگیان وچندتن ازرهبران و اعضای‌جبهه‌ملی سخنرانی کردند .

دراین میتینگ عظیم که توسط جبهه ملی برگزار شد کارکنان هواپیمائی ملی و هواپیمائی کشوری ضمن قرائت بیانیه‌ای پشتیبانی و همبستگی خودرااز تمام قشرهاو طبقات مبارز اعلام کردند.

پس ازپایان این میتینگ ، جمعیت در دسته های چندهزار نفری بطرف خیابان های‌تهران بحرکت درآمدند و ضمن رامه پیمائی شعار های ملی‌ومذهبی میدادند.

بعلت کمی وقت ، مشروح جریان این‌تظاهرات وسخنرانی های امروز در شماره‌فردا چاپ خواهد شد.

شعارهای امروز میتینگ جبهه ملی در بازار

برخی از شعار هائی که روی دیوار های مسجد امام خمینی نصب شده بود به شرح زیر است :

● ملت ایران دیگر فریب استعمارگران و مزدوران بیگانه را نمی‌خورد .

● درود برکارگران صنعت نفت که رژیم مزدور و امپریالیست های جهانی را به زانو در آوردند .

● درودبر رهبر ضداستعمار و ضد استبداد ملل مسلمان، امام خمینی .

● بازار ، این سنگرآزادی را پاسداری کنید .

● درودبر شهدای‌راه‌آزادی

● درودبر امام برحق‌ورهبر انقلاب ما امام خمینی .

● درودبر دکتر مصدق پیشوای نهضت های ضد استعماری ملل شرق .

● سرنگون‌بادرژیم‌استبدادی ایران ، برقرار باد حکومت اسلامی .

● انقلاب خونین ایران هرگونه سازش را محکوم میکند .

● درودبر مطبوعاتیهای‌آزاد ایران .

● محو و نابود باد رژیم استبدادی ایران .

● درودبر روان‌پاک دکتر حسین فاطمی‌شهیدراه‌آزادی ایران .

● درودبر علما و روحانیون مبارز و روشنفکری که در زندانها شکنجه دیدند و تسلیم نشدند .

● درودبر آیت‌الله طالقانی مجاهد کبیر ملت ایران .

این شعار ها در بلندگو های نصب شده در اطراف مسجد نیز قرائت میشد .

خاموشی وسیع برق در تهران

نیمی ازشهر تهران دیشب در خاموشی فرو رفت. این خاموشی در بسیاری از مناطق تانخستین ساعات بامداد امروز ادامه یافت.

حدود ساعت۶ بعد ازظهر دیروز برق مناطق شمالی‌و شمال شرق و غرب و قسمتی از مرکز تهران قطع شد و وصل‌مجددبرق‌بتدریج‌از نیمه دیشب شروع شد.

درپی این خاموشی،صدها اتومبیل که برای خرفتن بنزین در صف های طولانی در انتظار بودند بدون‌بنزین ماندند و پمپ های بنزین‌نیز از آغاز ساعات منع عبور و مرور تعطیل شدند.

بدنبال ایجاد این خاموشی وسیع وزارت نیرو علت آن را خرابی و از کار افتادن پایه های خطوط انتقالی برق اراک، تهران اعلام‌کرد.

همچنین کارکنان اعتصابی توانیر در مورد قطع برق دیروزاظهار داشتنداین خاموشی‌مربوط به خاموشی منظم کارکنان توانیر نبوده و صرفا بعلت اشکال در خطوط شبکه سراسری صورت گرفت

قرار است خاموشی‌منظم کارکنان اعتصابی توانیر از امشب بمدت ۹۰ دقیقه‌بمورد اجرا درآید .

زمان این خاموشی ۸ و ربع تا ۹ و ۴۵ دقیقه بعداز ظهر تعیین شده است.

درحمله به ساواك مسجد سلیمان یك نفر شهید شد

مسجدسلیمان ـ خبرنگار اطلاعات

درجریان تظاهرات دیشب مسجدسلیمان یک نفر کشته‌و ۸نفر مجروح شدند.

تظاهرات از صبح دیروز به دنبال بیرون‌آمدن‌دانش‌آموزان دبیرستان صنعتی نظامی از خوابگاه های خود آغاز شد.

اینعده ضمن‌اینکه‌تعدادکثیری ازجوانان شهر آنها را همراهی می‌کردند وارد مرکز شهر شده وپس‌از اجتماع درمسجد جامع بسوی محله «کنگه» راه‌افتادند.

تظاهر کنندگان در حالیکه شعار های ضدرژیم میدادند وارد چشمه‌علی یکی دیگر از محلات شهر شدند و به باشگاه مرکزی وابسته به شرکت ملی نفت حمله کردند و ضمن‌کندن درورودی ونرده ها ودرهای ورودی شیشه‌ای قسمت‌بولینگ باشگاه را آتش زدند.

اینعده سپس به ساختمان ساواک حمله کردند و پس‌از آتش زدن ساختمان بادخالت ماموران یک جوان ۱۸ساله‌بنام داریوش محمدی هدف گلوله قرار گرفت و شهید شد دراین تظاهرات اتومبیل‌یکی‌ازماموران ساواک نیز آتش زده شد.

مجروحین حوادث دیشب عبارتند از:

فرهاد کیانی ، محمدعلی منجزی ، سعید ربانی ، علیرضا هزی ، خسرو عباسی ، نوراله بابپیرزاده ، اردشیر تاج میری و غلام آذری.

شهود عینی تعداد کشته شدگان ومجروحین را بیش از رقم اعلام‌شده میدانند.

جناب آقای دادستان محترم تهران

چون‌براثر تراکم مسئولیت تاکنون فرصت نفرموده‌اید که باعطف توجه بتقاضا های مکتوب مکرر اینجانب نتیجه تحقیق ماموران دادستانی رانسبت به صحت و سقم مورد مذکور در لیست منتشره مربوط به صادرکنندگان ارزهای غیر بازرگانی در باره (سپهبد خسروانی) اعلام بفرمائید و تازمانیکه نظر مرجع رسمی ابراز نگردد هرکس حق دارد به‌میل وسلیقه واستنباط شخصی شایعات رامورد تعبیر و توجیه قرار دهد واین امر در فضای ورزش که‌مخصوص جوانان است بمناسبت حساسیت فوق‌العاده و نقش پذیری ضمیر آنان در مورد اقوال کاذب تاثیر سوء و نامطلوب بیشتری خواهد داشت بدینوسیله تمنی دارم همانطور که قبلا نیز تقاضا داشته‌ام تحقیق در باره اینجانب رابه دو ماه مورد اشاره در لیست حصر نداده و بابررسی دقیق هرگاه طی سی سال اخیر به صدور ارز بهر مقدار و کیفیت و تحت هر عنوان مبادرت نموده باشم مراتب را بصراحت برای آگاهی‌عامه اعلام نمایند. حقیقتی که قطعا تایید خواهید فرمود آنستکه حیثیت اجتماعی «تاغ رائج نیست که قابل خریدو فروش باشد و چون آسان بدست نمی آیدهرگونه تشبث برای حراست آن برای هرفرد باحیثیت وظیفه حتمی محسوب میگردد .

آ ـ ۵۸۹۵ سپهبد پرویز خسروانی

۳ مجسمه را در کرمان پائین کشیدند

کرمان ـ ساعت ٤ بامداد امروز سه مجسمه در چهارراه ژاندارمری ، فلکه باغ ملی‌و چهار راه « طهماسب آباد » کرمان ، وسیله هزاران نفر از تظاهر کنندگان ، پایین کشیده شد.

کانون فرهنگی نهضت اسلامی موجودیت خویش را اعلام کرد

علی موسوی گرمارودی ، نویسنده و شاعر امروز ضمن مراجعه به روزنامه اطلاعات گفت : کانون فرهنگی نهضت اسلامی ، با انتشار اساسنامه موجودیت خویش را اعلام کرده است ،وی افزود :هیئت موسس این کانون عبارتنداز: دکتر محمد جواد باهنر ،سید محمد بهشتی ، دکتر حبیب‌الله پایدار ، دکترغلامعباس‌توسلی، سید علی حسینی خامنه‌ای ، سید محمد مهدی جعفری،دکتر علی شریعتمداری ، طاهره صفارزاده ، زهره کاظمی ، مهندس حسین موسوی خامنه‌ای ،سید علی موسوی گرمارودی وابوذر ورداسبی در مقدمه اساسنامه این کانون آمده‌است‌باوجود تلاش‌مداوم استعمارگران ودست نشاندگان آنان در اسلام زدایی فرهنگ ایران ، اسلام خاصه درمیان توده زیر ستم همیشه حضور خود را حفظ کرده و به‌آنها راه زندگی و مقاومت را در خور انسان های‌آزادآموخته است .

آقای گرمارودی افزود : هیات موسس ضمن دعوت‌همه شاعران ،نویسندگان،هنرمندان و مترجمان اندیشمند و متعهد اسلامی به پیوستن به این کانون ، اهداف خویش را چنین اعلام نموده است :

۱ـ تلاش برای تحقق‌آرمان های اسلامی همگام باجنبش پویای مردم مسلمان ایران که به راهبری قائدمجاهد حضرت امام خمینی آغاز گشته استو ادامه دارد .

۲ـ دفاع از آزادی‌اندیشه‌و قلم و مخالفت‌بااختناق فکری.

۳ـ ترویج هنر و ادبیات متعهد اسلامی گذشته و حال، در میان مردم .

٤ـ کوشش برای ایجاد هماهنگی بین فعالیت های فرهنگی اسلامی .

۵ـ کوشش برای‌شناساندن آثار نویسندگان و هنرمندان اسلامی .

٦ـ به وجودآوردن محیط مناسب برای رشد وشکوفائی استعداد های جوان .

مردم تهران به مجلس یادبود استاد شهید دعوت شدند

استادان، کارمندان، فارغ‌التحصیلان و دانشجویان دانشگاه پلی‌تکنیک تهران در بیانیه‌ای اعلام کردند مجلس یادبود دکترکامران‌نجات‌الهی در روز چهارشنبه بیست و هفتم دی‌ماه از ساعت‌ده‌صبح در محل مسجد دانشگاه پلی‌تکنیک تهران برگزار می شود از عموم مردم مبارز ایران دعوت شده است تا اکنون که به همت پیگیرخلق مسلمان ایران امکان چنین مجلسی بوجود آمده است برای بزرگداشت روح آن شهید در مجلس یادبود او شرکت کنند .

امروز گفته شد :

گروهی‌ازخانواده سلطنتی‌تهران را ترك کردند

امروز گفته شد پس از قطعی شدن تاریخ سفر اعلیحضرت درروزچهارشنبه امروز صبح خانم فریده‌دیبا مادر ملکه فرح باتفاق والاحضرت علیرضا و لیلا پهلوی با یک هواپیمای ارتشی ایران‌را ترک‌کردند.

دراین سفر سپهبدهاشمی نژاد ، و ابوالفتح آتابای همراه آنها هستند . باآنکه مقصد سفر معلوم نشده‌گفته میشود هواپیمای نظامی راهی آمریکا شده است.

تظاهرات در دانشگاه تهران

دانشگاه تهران بازهمانند روزهای‌پیش شاهد تظاهرات آرام دانشجویان و سایر طبقات مردم بود.

صبح امروز حدود ۶٫۰۰۰ نفر از دانشجویان و دانش آموزان دبیرستانی با حمل پلاکارد و دادن شعار به رامپیمائی در داخل دانشگاه پرداختند

این گروه مرتب متن این سرود را تکرار می‌کردند : جرم من مادر ، حفظ‌قرآن است ، جای من بنگر کنج زندان است .

حرف من‌مادر ، حکم‌قرآن است ، نهضتم بنگر حفظ قرآن است

حامی و قرآن ودینم رهبرم باشد .

آیت‌الله خمینی سرورم‌باشد.

خارج از دانشگاه نیز ۵ اتوبوس زرد رنگ حامل کارگران و کارمندان ایران ناسیونال که به طرف بازار درحرکت بودجلو در بزرگ دانشگاه توقف کردندو شعار دادند دانشجو شهادتت مبارک .

دانشجویان نیز در پاسخ می‌گفتنددرود بربرادرمجاهد. قرار بودصبح امروز عده‌ای از خانواده های زندانیان سیاسی از جمله پدر و مادر یکی اززندانیان آزاد شده‌در دانشگاه سخنرانی کنند.

بیانیه استادان دانشگاه‌صنعتی وابسته‌به‌سازمان ملی دانشگاهیان ایران

آزادی‌مجاهدین خلق وفدائیان خلق تقاضاشد

استادان دانشگاه‌صنعتی تهران وابسته به سازمان ملی دانشگاهیان ایران در بیانیه‌ای از شهدای گروه‌های مجاهدین خلق‌ایران و فدائیان خلق تجلیل کرده و آزادی زندانیان سیاسی منسوب به این دو گروه‌را خواستار شدند . متن‌بیانیه به این شرح است :

درود برفدائی ، سلام بر مجاهد

درود به قهرمانان ملت مبارز ایران‌که در تاریکترین روزهای اختناق در برابر ظلم و جنایت رژیم‌خودکامه و اوباش‌پرور وسرسپرده امپریالیسم بپاخاستند و با تشکیل سازمانهای مبارز و مسلحانه چریکهای فدایی خلق و مجاهدین خلق‌ایران آغازگر شیوه نوینی در دوره جدید مبارزات‌انقلابی ملت ایران گشتند . این قهرمانان‌اصیل که‌درسازمان های زیرزمینی مختلف لزوم مبارزه قهرآمیز و مسلحانه با رژیم را دریافته بودند با دادن شهیدان بسیارتحمل بیرحمانه‌ترین شکنجه‌ها در سیاهچالها و وارد آوردن ضربات بیشماری بررژیم، اصالت انقلابی خود را بارها به ثبوت رسانیده‌اند و با شجاعت حماسه‌آفرین خود ماهیت فاشیستی وخیانت‌پیشه این رژیم تروریست را بیش از پیش نمایان ساختند .

سازمان ملی دانشگاهیان ایران (دانشگاه صنعتی تهران) قاطعانه اعلام میدارد که این خواهران وبرادران دربند قهرمانان‌ملی‌ما هستند که باقیام مسلحانه علیه ظلم و فساد محقق و بدون‌شک و شبهه در زیر زندانیان سیاسی این‌رژیم چپاولگر و فاشیست قرار دارند . ما مصرانه خواهان آزادی فوری و بدون قید و شرط کلیه این مجاهدین فدایی که جز تحقق آرمان‌خلق اندیشه دیگری درسر ندارند می باشیم .

سازمان ملی دانشگاهیان (دانشگاه صنعتی تهران)

طرح‌انتخابات‌دردانشگاه‌ملی‌ایران

استادان دانشگاه‌ملی ایران وابسته به سازمان ملی دانشگاهیان ایران امروز بیانیه‌ای باین شرح صادر کردند:

پیرو اعلام عدم صلاحیت رئیس انتصابی دانشگاه ملی ایران در هفته بازگشایی این دانشگاه شورای نمایندگان سازمان ملی دانشگاهیان (دانشگاه ملی ایران) در طی دو جلسه تصمیمات زیر را اتخاذ نمود :

۱ـ شورای‌دانشگاه‌معاونین دانشگاه ، روسای انتصابی دانشکده ها و گروه ها فاقد صلاحیت هستند و تصمیمات آنان فاقد ارزش قانونی‌است.

۲ـ کمیته موقت شورای نمایندگان با تماس با اعضای هیئت علمی دانشکده ها طرح انتخابات در دانشکده ها و دانشگاه را تهیه و ارائه خواهد کردو در اسرع وقت انتخابات را بمرحله اجرا درخواهد آورد.

امام‌خمینی:تاچندروزدیگر دولت‌تازه‌تشکیل‌میشود

ولشنگتن ـ خبرگزاری فرانسه ـ حضرت آیت‌الله العظمی خمینی اظهارداشتند که تا چند روز دیگر یک دولت تازه تشکیل خواهند داردکه جایگزین‌دولت‌بختیار خواهد شدو تولد یک‌حکومت اسلامی در ایران نزدیک است .

حضرت آیت‌اله خمینی در پاسخ این سئوال که ایشان « مرد نیرومند» ایران خواهند شد تصریح کردند که اختیارات‌شاه را نخواهند داشت و نخست‌وزیر هم نخواهند شد ، اما نقش ارشاد و هدایت خودراحفظ خواهند کرد .

حضرت آیت‌الله‌تاکیدکردند که اعضای دولت آینده را پیش‌بینی کرده‌اند و همه آن ها اکنون در ایران بسر میبرند و پذیرفته‌اند که در دولت جدید شرکت کنند ، باوجود این حضرت آیت‌الله خمینی حاضر نشدند نام آنها را فاش کنند .

رهبر شیعیان توضیح ندادند که پس از خارج شدن شاه از ایران به چه ترتیب دولتی که بافکرایشان تشکیل میشود جایگزین‌دولت بختیار خواهد شد ، آیا این کابینه را واژگون خواهند کرد و یا یک دولت‌درموازات دولت بختیار تشکیل خواهند داد ، هینقدر گفتند که دولت بختیار همانند همه‌دولت‌هائی که در دوران خاندان پهلوی تشکیل شده‌اند « غیرقانونی» است و از پشتیبانی ملت برخوردار نیست .

حضرت آیت‌الله العظمی خمینی اضافه کردند :وظیفه من نخست‌وزیری نیست بلکه رهبری و هدایت مردم است. نکات دیگری که رهبر شیعیان به آنها اشاره کردنداز این قرار است :

ـ کشوراسلامی‌ایران دارای یک مجلس که اعضای آن از طریق آرای عمومی مردم انتخاب خواهند شد خواهد بود و تنها به احزاب و گروههایی اجازه شرکت در انتخابات داده خواهد شدکه به منافع ملی احترام‌بگذارند.

دراینجا حضرت ایت‌الله خمینی اشاره کرده‌اندکسانی که هنوز از شاه حمایت می کنند بخاطر وجود «دست خارجی» است و پس‌ازآنکه وی از کشور خارج شود نظامیان ، دیگر از خائین پشتیبانی نخواهند کرد. یک ارتش نیرومند در کشور حفظ خواهد شد ، اما این ارتش از عناصر فاسدتصفیه خواهد شد .

ـ درمورد آمریکا ، وقتی که واشنگتن از حمایت شاه و دولت بختیار دست‌بردارد همه عداوت‌هانسبت‌به آمریکا ازمیان خواهد رفت.

ـ در مورد مارکسیسم ، هیچگونه رابطه‌ای بین‌جنبش اسلامی و مارکسیسم خدانشناس وجود ندارد و نمی‌توان درعین حال هم مسلمان‌بود وهم مارکسیست، روابط باشوروی حسنه خواهد بود بشرط انکه این کشور و کشور های دیگراز مداخله در امور ایران خودداری کنند. هرگونه روابط با اسرائیل قطع خواهد شد ، اما یهودیان آزاد خواهند بود که در ایران بمانند و در محیط آزادتر از دوران سلطنت شاه زندگی‌کنند چرا که‌اسلام به همه مذاهب احترام می گذارد .

روحانیت‌شیعه‌همیشه ازجمع‌آوری‌ثروت به‌دور بوده‌است

جامعه روحانیت تهران خبر دیروز خبرگزاری فرانسه را درموردوضع مالی‌روحانیون بشدت محکوم ساخت وآنرا تحریکی ازجانب صهیونیسم دانست. این خبر که در اطلاعات بنام همین منبع و خبرگزاری فرانسه عنوان‌شد برای جامعه روحانیت‌تهران سوء تفاهمی بوجود آورد در نتیجه امروز آقای دکتر مفتح دراین زمینه به‌خبرنگار ما توضیح داد .

در پشت خبر، خبرگزاری فرانسه احتمالا دست های جنایتکار و فاسد محافل وابسته و مشکوک دیده‌می شود و بشدت مورداعتراض جامعه روحانیت است. زیرا روحانیت شیعه که هیچگونه رابطه‌ای با دولتها نداشته است از دارائی و ثروتهائی مانند مالکیت زمین و امثال‌آن و مستغلات همیشه‌بدوربوده است و با زندگی ساده وبی آلایش‌اسلامی‌روزگارگذرانده است و نمونه کامل‌آن‌وضع بسیار ساده زندگی‌زعیم‌بزرگ امام خمینی است که همه خبرنگاران خارجی شاهدان بوده‌اند و دیده‌اند مبالغی‌که بعنوان سهم امام داده‌میشود در مصارف اجتماعی‌اسلامی، مانند تشکیل حوزه‌های‌علمیه چون قمکه در حدود‌ده‌هزار دانشجوی‌علوم‌اسلامی‌دارد، خرج می شود. و همه می دانداین‌حوزه‌های روحانیت به دولت بستگی ندارند. اما مسئله زکوة که مخصوص فقرای مسلمین است و روحانیت هیچ نوع نفعی از آن ندارد. و استنباط می شود که دستهای عوامل صهیونیزم درپخش خبرهائی چنین دست دارند انشاءاله بزودی مقاله‌ای برای درج‌در اطلاعات‌دراین زمینه‌خواهیم نوشت .

تمرددرارتش‌سرکوب‌میشود

ارتشبد عباس کریم قرمباغی رئیس ستاد بزرگ و عضو شورای سلطنت امروزدریک مصاحبه مطبوعاتی امکان وقوع‌کودتائی را پس‌ازرفتن شاه از طرف ارتش با گفتن جمله «اصلا تصور نمی‌کنم» بکلی رد کرد.

عالیترین مقام مسئول نظامی پس از رفتن شاه، در پاسخ این سئوال که :آیا پیش‌بینی نمی‌کنید که مقامات و گروه هائی در داخل ارتش دست به تمرد از اطاعت دستورات شما بزنند و حرکات خودسرانه‌ای‌انجام دهندکه‌عواقب مصیبت‌باری خواهد داشت، صریحا گفت: برابر قوانین و آئین‌نامه های موجود ارتش هرگونه تمرد و عمل خودسرانه به شدت سرکوب خواهد شد. .

رئیس ستاد بزرگ همچنین درباره این سئوال که آیا هشدار امام خمینی در این مورد که پس از رفتن شاه ممکن است گروههائی به نام ملت مسلمان به موسسات ارتشی و دولتی حمله کنند صحیح‌است؟جواب مثبت‌داد و اضافه کرد از هم‌اکنون آثار این حرکات درشهرهائی نظیر یزد- شیراز ـ مشهد- کرمانشاه و خوزستان‌مشاهده شده است .

سئوال مهم دیگری که‌ارتشبد قرمباغی به آن پاسخ مثبت داد ودر اعلامیه دیروز امام خمینی هم به آن اشاره شده بود امکان توطئه خارجی برای استفاده از اوضاع بود و خاطر نشان ساخت که مسلما بیگانگانی‌که منافعی دارند ازضعف کشور سود خواهند برد.وی‌سپس پرسید این زمزمه استقلال کردستان که شامل کرد های ایران، ترکیه، عراق وسوریه می‌شودویا مثلا زمزمه‌تجزیه بلوچستان چیست ؟

بنابراین تهدید توطئه‌خارجی وجود دارد اما اگر ارتش‌و ملت در کنار هم بمانند این توطئه‌ها خنثی خواهد شد قرمباغی آنگاه تاکید کردمن یک نظامی هستم و نمیتوانم به‌زبان سیاست خوب‌صحبت کنم‌این روزها مطالبی درباره ارتش شنیده می‌شود درتمام سازمانهای اجتماعی مسلما افراد بد هم وجود دارند ارتش‌هم یکی از این‌سازمانها است و مسلما گروهی‌عناصر ناپاب‌درارتش نیزرخنه میکنند.

مسلما هرکس خیانتی کرده و عملی خلاف از اوسرزده مجازات خواهد شد ولی‌این ملت باید بماند واین ارتش نیز برای پاسداری ازمرزهای ان‌باید باقی بماند اگر پس‌از سفر اعلیحضرت ارتش‌و مردم روبروی یکدیگر قرار گیرند نه ارتش خواهد ماند و نه ملت و این آرزوئی‌نیست که هیچ ایرانی داشته باشد .

ارتشبد قرمباغی درجای‌دیگر گفت : باید در هر مملکتی ارتش تاکنون جزحفظ‌قانون اساسی کاری نکرده است، ما از دولت قانونی حمایت میکنیم .

در پاسخ این سئوال که آیا شما بعنوان مقام ارتشی کشور میتوانید تضمین‌بدهید ارتش کودتا نکند و یا اگر گروه هائی درصد تمرد برآمدند و متوسل به‌اقدامات خودسرانه شدندآنراسرکوب کنید ؟

در مورد سرکوب هرگونه تمرد ارتشبد قرمباقی گفت:

البته . البته . البته . مسلما هیچ ارتشی نمیتواند چنین تضمینی بطور صددر صد بدهد که هیچ فرد یا گروهی در داخل آن خودسرانه دست به اقدام نزنند.

ولی مسلما اقداماتی از این قبیل بشدت سرکوب خواهد شد در پایان‌مصاحبه رئیس ستاد بزرگ گفت من اصل را بر این میگذارم که همه ایرانیان ایرانی واقعی هستند و خودم را هم یک ایرانی واقعی میدانم و با توجه به‌مطالبی که تشریح کردم تقاضایم این است که شما هموظایف خودرابعنوان یک ایرانی انجام دهید .

مذاکرات هیات اعزامی‌امام خمینی با کارکنان راه آهن

هیات اعزامی آیت‌الله العظمی خمینی به مناطق نفت خیزبرای تشویق کارگران به تولید مواد نفتی مورد نیازکشور، روز گذشته بمیان کارکنان اعتصابی راه آهن رفتند تا چاره‌ای برای حمل موادنفتی پیش از بکار افتادن همه‌ی لوله‌ها ، توسط راه آهن بیابند .

پس از سخنان مهندس مهدی بازرگان ،نماینده‌کارکنان راه‌آهن وارد مذاکره شدند.

کارکنان راه آهن گفتند : اگر اعتصاب شکسته شود نظامیان آذوقه و مهمات‌مورد نیاز خود را حمل میکنند ، کارکنان راه آهن افزودند فقط مصرف شمال کشوراست که تا ایستگاه ری با قطارحمل میشود و نفت مصرفی مشهد بالوله میرسد که میتوان آنرا موقتا با تانکر از مشهد به شمال کشور حمل کرد .

کارکنان راه‌آهن اضافه‌کردند: باتوجه به اعتصاب گمرک و وارد نشدن کالا به داخل کشور ،راه‌آهن آنچنان‌تاثیری ندارد و هنوز مردم ایران در مورد آذوقه‌در مضیقه‌نیستند.

در خاتمه اظهارات کارکنان راه‌آهن ، نمایندگان رای نهائی را به عهده هیات فرستاده‌ی آیت‌الله‌العظمی‌خمینی سپردند.

مهندس مهدی بازرگان در این مورد گفت : مصلحت در این است ، قطاری‌که ازاهواز حرکت کرده و تا اراک آمده است ، تا مقصد حرکتش را ادامه دهد ،آنوقت از دوحال خارج نیست یا در بین راه ارتش دخالت میکند ، که کارکنان دست از کارمیکشندو ما هم در دنیا این را اعلام خواهیم کرد ، و اگر هم دخالت نکرد به کارتان ادامه بدهید .

اما این نکته‌ی مهم رابگویم که چون شما کارکنان راه‌آهن از کم و کیف کار با خبر هستید و بیشتر از ما ازجریان های داخل

جوانان و افراد خیر برای مردم تهران نفت تهیه میکنند

بمنظور برقراری نظم در نحوه توزیع نفت سفید ، گروهی از اهالی متدین پایتخت توزیع نفت را در محل‌های مختلف پایتخت بعهده گرفتند .

این گروه ترتیبی اتخاذ کرده‌اند که نفت را جلوی درب خانه‌ها عرضه کنند ، بهمین‌جهت جلوی شعب‌نفت سفید محل‌های مذکوردیگر صفهای طویل مشاهده نمی شود .

همچنین کوپنهایی برای این منظور تهیه شده است تا روی‌نوبت خانواده‌ها به شعبه محل خود مراجعه‌و بدون انتظار کشیدن در صف ، نفت مورد نیازشان‌را دریافت کنند .

در این میان جوانان محل‌ها نیز همکاری شایانی دارند زیرا در هر محل خانواده‌هائی هستند که افرادشان بسبب کهولت یا بیماری قادر به حمل نفت از شعبه به منزل نیستند ولذا این جوانان داوطلبانه کار حمل نفترا بعهده می‌گیرند.

دربرخی از شعب فروش نفت نیز گالن به اندازه‌کافی موجودنیست ولذا جوانان مذکور اقدام به جمع‌آوری گالن از منازل می‌کنند ، مشخصات صاحب هرگالن‌را روی آن نوشته و به‌شعبه مذکور می‌برند و بعد از پرکردن نفت به منازل بازمی‌گردانند .

در برخی از محل‌های جنوب شهر نیز با همکاری اهالی متدین هر محل و نیز شرکتهای تعاونی اسلامی نفت سفید رایگان دراختیار خانواده‌ها قرار می‌گیرد.

ساکن یکی از محل‌های میدان خراسان در توجیه نحوه توزیع نفت رایگان در آن محل به‌خبرنگارما گفت: ابتدا به‌در خانه‌ها مراجعه کرده و نام و آدرس منزل کسانی را که نیاز به نفت داشتند یادداشت کردند و سپس نفت را با همکاری جوانان محل به در خانه‌هایمان آوردند .

براساس گزارش خبرنگار ما : بدنبال کمبود نفت‌سفید در کشور برخی از شعب نفت و پمپهای بنزین که در سطح پایتخت نفت سفید عرضه می‌کنندنیز ازموقعیت سوء استفاده کرده و نیم ریال به نرخ هرلیتر نفت سفید افزوده‌اند .

نرخ رسمی هر لیتر نفت سفید ۲٫۵ ریال (هر گالن ۲۰ لیتری ۵۰ ریال) است اما برخی از شعبه‌ها و جایگاههای نفت سفید در ایستگاههای پمپ بنزین هر لیتر نفت را ۳ ریال (هر گالن ۲۰ لیتری ۶۰ ریال) می‌فروشند .

علاوه برگرانفروشی ، کارکنان برخی از شعب نفت سفید توسط دلالانی‌که‌دارند نفت را خارج از نوبت و با نرخ‌گرانتر عرضه میکنند.

دسته گل صنف کشباف برای «اطلاعات»

نمایندگان اعضای صنف کشباف و جوراب دیروزهمراه دسته گلی به اطلاعات آمدند و این بیانیه را در اختیار ما گذاشتند :

اعضاء صنف کشباف و جوراب به مبارزه اربابمطبوعات تحت رهبری امام خمینی با سانسور حکومت های‌دیکتاتور وقانون شکن ارج نهاده و تنفر خود را از انتشار روزنامه های فرمایشی که ناجوانمردانه با انتشار اکاذیب به‌همکاران خود از پشت خنجر زده و نسبت به خواسته‌های ملت‌ایران وقعی ننهاده‌اند بمنصه ظهور رسانده و آنها را محکوم نموده‌اند .

اینک که مبارزه پیگیر شما به نتیجه رسیده است‌وظیفه خود می دانیم ضمن تشکر از این همه پایمردی‌وفداکاری ، موفقیت شما را تبریک گفته و ادامه این پیروزی را از خداوندمتعال مسئلت نمائیم .

کمیته موقت مبارزات سیاسی اعضاء صنف کشباف و جوراب

قطعنامه اجتماع صدها هزار نفری مردم و دانشگاهیان درمراسم بازگشائی دانشگاه‌تهران:

قدرت حاکم حقانیت ومشروعیتی ندارد

برای اعتراض به محاصره نظامی دانشگاهها ، برای اعتراض به‌بستن دانشگاه ها به روی دانشجویان ، کارکنان و استادان ، برای اعتراض به سیاست سکوت و خاموشی دستگاه مدیریت فرمایشی و انتصابی‌دانشگاه بیست‌وپنج روزپیش گروهی از استادان دانشگاه تهران، عضوسازمان ملی‌دانشگاهیان ایران، برای بازگشائی دانشگاه ، این سنگر آزادی در دبیرخانه دانشگاه تهران متحصن شوند .

رژیم سفاک بامحاصره‌نظامی محل تحصن، باایجاد محیط رعب و وحشت، با ضرب‌و جرح و حبس همکاران متحصن مادر وزارت علوم، با به شهادت رساندن همکار متحصن «کامران نجات‌الهی» بیشترین تلاش‌رابرای‌شکستن این تحصن بکار برد .

تحصن‌دانشگاهیان‌ازپشتیبانی و حمایت گروهها و اقشار گوناگون جامعه برخوردار گردید و با موج تازه‌ای از مبارزات قاطعانه مردم برضد نظام استبدادی اسارت‌انگیز همزمان شد .

جنبش انقلابی مردم ایران هر روز اوج تازه‌ای میگیرد و دیوار های این حصارظلم واسارت و بیداد را درهم فرو میریزد . اکنون نظام حاکم دروپسین لحظات‌ننگین خود می کوشد تا بادرندمـ خوئی و کشتار بی رحمانه مردم به پایه‌های لرزان‌سلطه خفقان‌انگیزخودد و امپیشتری بخشد. امامردم قهرمان‌ایران بامبارزه‌ای بی‌نظیر به‌رهبری حضرت آیت‌الله خمینی یکی از درخشان‌ترین انقلاب‌های جهان راپیروزمندانه همچنان به‌پیش می برد سلاح این انقلاب مشت است و فریاد، خشم و اعصاب ، سیل خروشان و جوشان خردو کلان، زن ومرد، پیروجوان و بانک الله‌اکبر ، پشتوانه این انقلاب ایمان راستین است و اراده آهنین و نظم پولادین

دانشگاه به عنوان پاسدار میراث فرهنگی و هوادار آزادی و دموکراسی‌همواره هدف تهاجم استعمار و استبداد بوده است و هر زمان کهبا منافع نظام حاکم در تضاد آمده، صحنه‌کشتار و تاخت و تازهای سبعانه قرار گرفته است و به‌تعطیل کشانده شده است .

گشوده بودن دانشگاه خواست همه مردم ایران است به‌گفته حضرت‌آیت‌الله طالقانی «دانشگاه مرکز تزکیه،تعلیم‌و تربیت نسل‌جوان وسنگر آزادی و آزادیخواهی است» .

ـ این اجتماع بزرگ که در چهارچوب هفته بازگشائی دانشگاه ها و موسسات آموزش عالی‌وبدعوت‌سازمان ملی دانشگاهیان‌ایران برپاشده است فرصتی است تا اعلام داریم که دانشگاهیان ایران‌در برابر دروغ خلاق و انقلابی ملت ایران سر تعظیم فرود می‌آورند ووظیفه خود می‌دانند که صادقانه در تحقق خواستهای جنبش آینده‌سازی که سراسر جامعه را فراگرفته است فعالانه شرکت جویند ، خواست اصلی جنبش انقلابی کنونی مردم ، برانداختن دستگاه استبداد وابسته به امپریالیسم‌است،امروزه مردم کشور ما قاطعانه میخواهندکه در تمامی نهادهای سیاسی ، اجتماعی و اقتصادی کنونی دگرگونیهای بنیادی ایجاد کنند و بر ویرانه های این نظام مستبد ، جامعه‌ای‌مستقل مترقی و آزاد بنیان گذارند.

ـ این اجتماع فرصتی‌است تا اعلام داریم‌که تحقق‌استقلال ودموکراسی و آزادی راستین دانشگاهی امکان پذیر نیست مگر با استقرار استقلال و دموکراسی و آزادی در کلیه سطوح جامعه .تحقق استقلال و دموکراسی دانشگاهی است که فرهنگ و دانش جامعه را بدور از تجاوز و سلطه‌قدرت های استعماری شکوفا می گرداندفرهنگی که حاوی‌آرمان ها و پاسخ گوی نیازهای‌ملتی مستقل و آزاد باشد که برای استقرار دموکراسی واقعی و ایجاد جامعه‌مطلوب و دلخواه خود مبارزه میکند.

ـاین اجتماع فرصتی است تا اعلام داریم که‌دانشگاهیان باید پیوسته همگام مردم و در خدمت مردم باشند و بکوشند شرایطی ایجاد کنند تادانشگاه طبقاتی و استعماری کنونی به دانشگاهی پاسخگوی نیاز های امروزین بدل گردد و آزادی بیان و عقیده در آن محترم شمرده شود.

ـ این اجتماع فرصتی‌است تا اعلام داریم که برای‌ساختن دانشگاه فردا باید همه دانشجویان ،کارکنان‌و استادان در تمامی فعالیت‌های‌دانشگاهی با یکدیگر مشارکت کنند وهمه دانشجویان ، کارکنان و استادانی که بدلایل سیاسی‌از دانشگاه اخراج شده‌اند به دانشگاه بازگردند .

ـ این اجتماع فرصتی است تا اعمال خشونت‌آمیز دستگاه حاکم و رفتار موهن مدیریت های فرمایشی و انتصابی دانشگاهرا نسبت‌به‌دانشجویان کارکنان و استادان دانشگاه شدیدا محکوم کنیم .

ـاین اجتماع فرصتی‌است که بار دیگر کشتار های اخیر را محکوم کنیم و بخواهیم تاآمرین‌و عاملین‌این کشتار ها در پیشگاه مردم ایران به محاکمه خوانده شوند.

ـ این اجتماع فرصتی است تااعلام داریم که همه زندانیان سیاسی دوره استبداد در سراسرکشور باید آزاد شوند واز تمامی آنان احقاق حق کامل گردد.

ـاین اجتماع فرصتی است تادرود های گرم خود را به مردم قهرمانی که مارا در بازگشائی‌دانشگاه یاری‌کرده‌اند تقدیم داریم و متعهد شویم تا ازاین دست آورد مردم باتمام قدرت پاسداری کنیم.

ـ این‌اجتماع فرصتی است تااعلام داریم که قدرت حاکم هیچگونه‌حقانیت و مشروعیتی ندارد و دولتهائی که توسط این نظام به کارگمارده‌شده‌اند ویاخواهند شد جز درخدمت منافع‌دشمنان ملت ایران‌نبوده ونخواهند بود.

سرنگون باد نظام فاسد استبدادی

پاینده‌باد اتحاد دانشگاهیان بامردم ایران

پیروزباد مبارزات مردم‌قهرمان ایران

سازمان ملی دانشگاهیان‌ایران (دانشگاه تهران)

ستایش از کارکنان اعتصابی

خانواده های مجاهد زندانی باارسال نامه و یک سبد گل‌ازپایداری‌و تلاش نویسندگان و کارکنان روزنامه‌رستاخیز که‌در اعتصاب مطبوعات قلم را زمین گذاشته بودند ودرپایان اعتصاب نیز حاضر نشده بودند تحت نام رستاخیز روزنامه منتشر کنند ستایش کردند ، خانواده های مجاهد زندانی اظهار امیدواری کردند اعضای اعتصابی روزنامه رستاخیز بتوانند در تلاش خود برای انتشار یک روزنامه ملی‌مستقل که در کنار نهضت ملت ایران باشد موفق شوند.

اعضای تحریریه و کارکنان روزنامه رستاخیز عصر دیروز در یک اجتماع ضمن سپاسگزاری از خانواده های زندانی عزم راسخ خودرا برای انتشار یک روزنامه ملی اعلام داشتند.

حمله دزدان مسلح به بانك ملی خیابان شوش

دزدان مسلح بیک شعبه بانک در خیابان شوش حمله کردند و سیصد هزار تومان موجودی بانک را دزدیدند .

صبح دیروز با بازشدن بانکها چندتن‌از دزدان‌مسلح از فرصت استفاده کرده و به شعبه بانک ملی واقع در خیابان شوش حمله کردند. آنان با استفاده از اسلحه کارمندان بانک را تهدیدکرده و سپس موجودی گاوصندوق بانک را که مبلغ‌سیصدهزار تومان بود با خودبردند . کارمندان بانک جریان را به مرکز بانک اطلاع دادند و مامورین آگاهی جهت‌بررسی نحوه دستبرد به گاوصندوق و شناسائی دزدان به محل رفتند .یکی از کارکنان‌بانک ملی گفت : چون پول بانک ها بیشتر متعلق به مردم‌است پیشنهاد میکنم که مردم از بانک های‌محل‌شان‌نگهداری کند و نگذارند در این موقع حساس دزدان مسلح از فرصت استفاده کرده و با تهدید اسلحه گاوصندوق بانک ها را خالی کنند واین قبیل عملیات را بنام‌مردم‌تمام نمایند .

وزیر بهداری امسال :

وزارت بهداری برای پرداخت تعهدات باید ۱۵۰۰ میلیون‌تومان قرض کند

دکتر رزم‌آراء وزیربهداری اعلام کردبرای پرداخت‌هو تعهدات سازمان تامین خدمات درمانی تاپایان سال بایدیك میلیارد و ۵۰۰ میلیون تومان‌قرض کنیم.

دکتر رزم‌آرا افزود مانیاز به‌برنامه‌ریزی درموردبهداشت و درمان کشور نداریم زیرا ازه‌سال پیش برنامه های‌کوتاه مدت و دراز مدت برای درمان‌وبهداشت کشور ازسوی‌سازمان نظام پزشکی ایران تهیه شده‌است که‌درصورت ادامه‌خدمت بمورد اجرا درخواهدآمد.

وزیر بهداری همچنین چهارنفر قائم‌مقام امور سازمان های وزارت بهداری رابشرح زیر اعلام‌نمود.

دکتر ذکا قائم‌مقام وزیر درسازمان تامین خدمات درمانی .

ـدکتر جهرزی قائم‌مقام وزیر درامورطرح وبرنامه‌ریزی

ـدکتر حیدر قلی عمرانی قائم مقام وزیر درامورصندوق تامین اجتماعی.

دکتر شکرائی قائم مقام وزیر در مور پارلمانی.

وزیر بهداری همچنین یادآور شد داروی مورد نیاز مردم شهرستان های نهاوند،قروین‌و چندشهر دیگر که داروخانه های‌آنهابه‌آتش‌کشیده‌شده‌بود ارسال داشتم.

باید یادآور شدکه‌درزمان تصدی دکتر شیخ‌الاسلام‌زاده بر وزارت بهداری برخلاف مقررات وقانون سازمان بیمه‌های اجتماعی ، سرمایه‌های سازمان که‌بایستی دربانك رفاه کارگران متمرکز وصرف به منظورهای‌خاصی ازجمله‌پرداخت وام به کارگران برای تامین مسکن سرمایه‌گذاری‌میشد، به‌اموری از قبیل برنامه های کشت‌و صنعت ـ برنامه ریزی کامپیوتر وخانه سازی به سبك بسازو بفروش غیرکارگری مصروف شد. وضمنا گفته میشودباحیف‌و میل‌ها ووام های سنگینی که‌افرادی نظیر هزبریزدانی معادل ۷۰ میلیون تومان و یا پزشکانی که‌بگروه خودشان همکاری‌داشته‌اند پرداخت شده است ، درحال‌حاضر وزیر بهداری مجبور به اخذ چنین تصمیمی برای گرفتن‌قرض جهت پرداخت دیون و تعهدات خودبه بیمارستان ها و مراکز درمانی وداروخانه ها شده است .

حداکثر ۵ماه پیش بودکه وزیر اسبق بهداری‌وبهزیستی ذخایر صندوق تامین اجتماعی را۱۹ میلیارد تومان ذکرکرد و معلوم نیست چنین مبلغ‌هنگفتی چه‌شده‌است ؟

اطلاعیه سازمان آب قم

قم

سازمان آب قم طی اطلاعیه‌ای که انتشار داد اعلام‌کرد که در تائید فرمایشات حضرات آیات عظام بالاخص‌پیشوایان وقت و مجاهد شیعه امام خمینی این‌سازمان به‌هیچ سازمان دولتی بستگی ندارد و از وجه دریافتی آب بها حقوق کارکنان و دیگر هزینه را تامین میکند، با این وجود ازیک ماه قبل از قطع آب مشترکین عزیز که در پرداخت بدهی اقدام ننموده خودداری کرده است .

پیام‌ها و بیانیه‌ها

گزارش یك زندانی انگلیسی از شکنجه‌گاههای امنیتی مشهد :

باشوك الکتریکی و سوزنهای داغ از زندانیان اعتراف میگرفتند

«زندانیان سیاسی را ماهها درسلول هائی با یک متر مربع مساحت نگاه میداشتند و با شوک الکتریکی و گذاشتن سوزن های داغ قرمز شده در زیر ناخن هایشان آنها را وادار به گفتن و نوشتن می‌کردند.»

خبرنامه جبهه ملی درشماره دیروز خود ضمن چاپ گزارش تکان دهنده یک فروشنده مجاز اسلحه که مدت دوسال ونیم در زندان وکیل‌آباد مشهد بازداشت بود از قول این زندانی انگلیسی اضافه‌می‌کند :«هیچ فضای خالی در زندان‌نبوده بطوریکه زندانیان مجبور بودند چهارزانو روی زمین بنشینند . در زندان حتی کودکان شش تا پانزده ساله وجود داشتند.»

خبرنامه می‌افزاید :آنچه در گزارش این اروپائی اسفناک است وجود تبعیض بین زندانیان بویژه افغانها میباشد . افغانها که گرسنگی و فقر آنها را به مهاجرت وادار می‌کند و بیشترتن به کارهای سیار حقیر میدهند مزد ناچیزی می‌گیرند، در جریان عربده‌جوئی های دولتی بسیار دیده شد که‌با گرفتن مقدار ناچیزی پول جان خود را بخطر می انداختند و علیه مردم به تظاهرات می‌پرداختند.»

خبرنامه جبهه ملی که در حقیقت ارگان وناشر افکارو نظرات این‌جبهه است ضمن رد اظهارات نخست وزیردر مورد دستگیری افغانهای مسلح می‌نویسد «امروز هم که دولت از راه رسیده غیرقانونی مدعی است که که حدود دویست افغانی را درحالیکه همه آنها اسلحه داشته‌اند ماموران دولت دستگیر کرده‌اند ، با توجه به مقدمه بالا ، بی‌گمان، این گروه ، بشرط حقیقی‌بودن گزارش ، کمدرصد آن‌بسیار بسیار کم است ، از جمله همان‌کسانی‌هستندکه‌ناچاری‌و فقر به این روزگارشان کشانیده است ولی اینکه ما بنام ایرانی با سابقه‌ای تاریخی طولانی مشترک با افغانها حتی در زندان های‌مان افغان ها را بیشتر از دیگران آسیب می‌رسانیم جای شرمندگی و افسوس است.

تقاضای آزادی ۱۵ نفر زندانیان سیاسی شهرری

تعدادی از خانواده های زندانیان سیاسی ظهر دیروز در روزنامه اطلاعات حضور یافتند و خواستار آزادی فوری ۱۵ تن از زندانیان سیاسی اهل شهرری‌شدند .

این گروه اظهار داشتند: در ملاقات اخیر که با زندانیانشان داشتند آنها گفتندکه مارا از زندان اوین به زندان کمیته منتقل کردند تا پس از انجام مراحل‌لازم آزادمان کنند ، اما هیچ ترتیب اثری برای آزادی ما ندادند . و سپس ما را از زندان کمیته به زندان قصر منتقل کردند .

اطلاعیه وزارت صنایع

دولت سازشکار را مردودمیدانیم

کارکنان وزارت صنایع و معادن نیز با صدور بیانیه‌ای اعلام داشته‌اند:دولت سازشکار بختیار مردود بوده و وزیر جدید صنایع و معادن را که دارای مشاغل حساسی دردولت های ۲۵ سال‌گذشته بوده‌است بـه‌رسمیت نمی‌شناسیم و دستورات او را کان‌لم‌یکن‌تلقی میکنیم وبه‌مبارزه خودتاحصول نتیجه قطعی ادامه می‌دهیم .

اطلاعیه کارکنان وزارت کشور

ما را هم از تصمیمات شورای هماهنگی آگاه کنید

کارکنان وزارت کشور با درك کامل انقلاب اصیل ملی به‌رهبری‌قائد‌اعظم‌حضرت‌آیت‌اله العظمی خمینی ، بدینوسیله اعلام میدارد ، که اعتصاب در وزارت کشور ، با همه فشارها و تضییقات مقامات خودفروش ادامه یافته و حتی کارکنان این وزارتخانه از استانداران و فرمانداران خواستارشده‌اند، که در صورت ادامه همکاری خود با عوامل کشتار وجنایات در استانها و شهرستانها ،در دادگاه انقلابی خلق محاکمه‌و مجازات خواهند شد .

امیدواریم که شورای مرکزی هماهنگی وزارتخانه‌ها و سازمانهای ملی و دولتی ، کارکنان وزارت کشور را هم بعنوان نیروهای مبارزدر کنار خود پذیرفته، و ما را ازتصمیمی تصمیمات خود در راه اعتصاب و مبارزه‌های سیاسی جهت خشکانیدن و قطع ریشه‌های واپسین رژیم غیرقانونی مطلع سازند . تا ما هم هماهنگ و هم‌آوا باقامی کارکنان مبارز اقدام نمائیم .

همچنین بمنظوربزرگداشت روح شهدا روز سه‌شنبه ۲۶ دی (فردا) از ساعت ۹ الی ۱۱ صبح درسالن سخنرانی وزارت کشور مراسمی با حضور کارمندان این وزارتخانه و گروههای مختلف مردم انجام می‌شود .

همراهی‌وهمگامی با اعتصاب مطبوعات

آقای ناصرقلی فرهادپور رئیس کمیته ملی حمایت از مصرف کننده ضمن شادباش به‌پیروزی نویسندگان در اعتصاب نوشته است :

«خوشبختانه جنگ قلم و شمشیربه‌سودجامعه‌نویسندگان تمام شد و یکبار دیگر به صاحبان قدرت ثابت گردید که درنهایت امر پیروزی با خواستاران‌حق‌و حقیقت‌خواهد بود، گرچه اعضاء کمیته ملی به‌رعایت اساسنامه ومقررات بین‌المللی بصورت جمعی از فعالیت سیاسی منع‌شده‌اند ولی هریک بعنوان فردی از افراد ملت مبارز و حق‌طلب موید اقدام شجاعانه شما بوده وبه خاطر همراهی وهمگامی دراین راه از توزیع مجله زمستانی راهنمای مصرف کننده تاپایان اعتصاب خودداری شد .

اعلامیه دانشجویان مسلمان دانشگاه تهران:

مداخله آمریکا را بامبارزه قهرآمیز پاسخ میدهیم

دانشجویان مسلمان دانشگاه تهران طی اعلامیه‌ای‌ضمن حمایت کامل از جنبش خونین خلق مسلمان ایران خاطر نشان ساخته‌اند : شکست مفتضحانه‌یانکیها در آسیای‌جنوب شرقی بویژه ویتنام ، آمریکای لاتین و آفریقا تجربه های بزرگی برای امپریالیسم آمریکاست که از مداخله مستقیم در ایران برحذر باشد . اما آمریکا تا آنجا که ممکن است می‌خواهد وقوع یکدکودتای نظامی را تا زمانی که چاره‌ای‌جز آن ندارد به عقب بیندازد بهمین دلیلها دانشجویان‌خواستار آمادگی برای جدل های قهرآمیز شده و آنرا تنها راه رهائی خلق می‌دانیم .

در پایان اعلامیه دانشجویان مسلمان خواست های آنها بشرح زیر آمده است :

۱ـ محو کامل طبقه حاکمه در تمامی ابعاد اقتصادی، سیاسی و فرهنگی

۲ـ برقراری عدالت‌اجتماعی در جهت محرومان و مستضعفین .

۳ـ تامین استقلال واقعی ملت ها و نفی روابط سلطه جویانه ابرقدرت ها و رژیم های ارتجاعی .

٤ـ آزادی اظهار عقیده و فعالیت سیاسی برای کلیه افراد ، اقلیت های مذهبی ، گروه های اجتماعی و احزاب مستقل باهر ایدئولوژی و مرام بدور از هرگونه توطئه و فریب مردم .

۵ـ تامین آزادی واقعی زنان .

پشتیبانی کارکنان بانك فرهنگیان از جنبش مردم

کارکنان بانک فرهنگیان ایران در بیانیه‌ای پشتیبانی کامل خود را از جنبش انقلابی مردم ایران اعلام‌کرده‌اند.در این بیانیه آمده است :

« از آنجا که خوش باوری و سهل‌انگاری‌دربه ثمر رسیدن جنبش انقلابی کنونی کشور عواقب جبران ناپذیری دربر خواهد داشت واز آنجا که در شرایط کنونی برسر کارآمدن دولتهای سازشکار بمنظور ودر تلاش حفظ قدرت نهاد های سیاسی ، اقتصادی و نظامی رژیم وابسته استما کارکنان بانک فرهنگیان ایران هرنوع عمل سازشکارانه کهاز طرف هرکس به منظور حفظ قدرت استبدادی رژیم وابسته به عمل آید محکوم می کنیم .»

قطعنامه انجمن اسلامی معلمان

پیش از ظهر روزپنجشنبه ۲۱ دیماه ۱۳۵۷ اجتماعی از معلمان نواحی مختلفه‌تهران‌در بهشت زهرا تشکیل شد . در این گرد هم آئی که گروههای دیگر مردم نیز در آن شرکت کردند پس از اعلام برنامه،یکی از معلمان ضمن سخنرانی مشروحی متن قطعنامه انجمن اسلامی معلمان را اعلام کرد. قسمت هائی از این قطعنامه‌به شرح زیر است :

● قیام همگانی ملت‌ایران علیه استبداد و فساد رژیم‌که مولود استعمار خارجی است قیامی مطلقا اسلامی و ملی است بهیچ حزب و گروه و مسلک و جبهه‌ای اعم ازچپ ویا راست تعلق نداردو بهمین علت است‌که‌قدرت های‌سرمایه داری و کمونیست به وحشت افتاده‌اند و در برابرآن جبهه گیری میکنند .

● رژیم غیر قانونی‌وفاسد ایران با پایمردی‌وفداکاری‌ملت مسلمان ما در آستانه‌شکست و سقوط قرار گرفته وبه عنوان آخرین تلاش حامیان بی‌اعتبار و بی‌وجهه خودرا برای تشکیل دولت به صحنه فرستاده استو در این مرحله حساس بایدبسیار هوشیاربود که عقب نشینی‌ها و تسلیم‌شدن ظاهری و موقت و نفاق‌افکنی ها وجبهه گیری ها که وسیله عناصر مطرود رژیم ایجاد میشود در صف متحد ملت ما رخنه نکند .

●رهبری نهضت عظیم مادر همه ابعاد و مراحل آن بعهده مرجع مجاهد و آگاه حضرت آیت‌الله العظمی امام خمینی است که در کنار سایر مراجع عظام و روحانیت مسئول و مترقی قرار دارندو تفکیک‌این رهبری از نهضت به هیچ صورتی‌امکان پذیر نیست و مورد قبول ملت مسلمان‌ایران نخواهد بود .

بیانیه دانشجویان دانشکده‌هنر های تزئینی سابق

درود بروان پاك استاد شهیدبهجت‌اللهی ودانشگاهیان مبارز سازمان ملی دانشگاهیان

ما دانشجویان دانشکده هنرهای تزئینی سابق ـ از آنجا که آن سازمان را پایگاه واقعی دانشگاهیان می‌دانیم آگاهی‌هائی در باره محیط آموزشی و نحوه مدیریت این دانشکده داده باشیم.

● محیط خفقان و فرهنگ استعماری توسعه یافته که از سالها پیش در دانشکده ما موجود بود با به‌کار گماشتن (یك‌فرد نااصالح) به‌اوج خود رسید چنانچه شرایط بعدی نشان دادند که این فرد دست نشانده چه دستگاهی است و از چه سیستمی پیروی‌می‌کند. تطمیع گروهی از استادان بی‌قابلیت از طریق رسمی کردن آنها و ایجادباند منشکل در جهت منجمد کردن محیط، دانشکده را در این سالها به‌جائی رساند که دانشجویانش برای انجام هرگونه فعالیت صنفی سازنده در معرض تهدید وارعاب قرارگیرند.

● فعالیت‌های فوق برنامه بصورت مسخ شده و فرمایشی درآمدند. کتابخانهٔ دانشجوئی که مکانی برای تصمیم گیری‌های عمومی بودبسته‌شد، برنامه ریزی‌آموزشی این گروه و حامیان وزارتخانه ایشان همواره براین اساس بوده است که نوعی از هنربی‌ریشه و محیط را که هیچ پایگاه توده‌ای ندارد جایگزین هنر واقعی گرداندیشه‌جوئی گردانند و بااستفاده از یك‌سیستم پذیرش سه‌نحوی که اکثریت پذیرفته شدگان از یك طبقه خاص اجتماعی بدون برخورد مستقیم باتضادهای موجود در جامعه ، بوشند ـدست به‌ایجاد فضائی ارتجاعی زنند.

اوج گرفتن موج اعتراضات واندیشهٔ برگزاری هفته همبستگی حتی بابستن دانشکده از طریق اقدام خودسرانه‌این هیئت‌ـ که شرح آن قبلا طی‌نامه‌ای به‌اطلاعتان رسید ـ فروکش نکرد و مالزاما هفتهٔ همبستگی را با همراهی و همگامی‌دانشجویان دانشکده هنرهای درامه‌تیك ومساعدت‌ـ های دکتر رفیعی در محل آن دانشکده برگزار کردیم.

● از آنجا که تضادنحوهٔ مدیریت را در این دو دانشکده هنری به‌چشم دیده‌ایم برکناری دکتر رفیعی در نتیجهٔ دسایسی می‌دانیم که رفتن اشخاصی چون دکتر رفیعی ومانندن (افراد نااصالح) راتوجیه می‌کند.

● ما در تلاش برای ایجاد کادر علمی باصلاحیت و نیز اعادهٔ حیثیت از استادان حقیقی‌وتعویض ریاست‌دانشکده هستیم تغییر کمی‌و کیفی مواد آموزشی‌و نحوه تدریس در جهت هنر پیشرو همگام با حرکت تاریخی انقلابی ـ هنری سازنده، بویا که ریشه در جامعه ما داشته باشد ـ ازهدف‌ـ های ماست و هرگونه هنر وابسته به‌فرهنگ جامعه مصرفی را مترود می‌دانیم.

● و مجهز شده‌ایم تا بابرخورداری از نیروهای پیشرو انقلابی در جهت باز سازی جامعه نقش خودرا ایفا نمائیم.

این وزیر مورد تائید ما نیست

جامعه کارکنان وزارت مسکن وشهرسازی طی اعلامیه‌ای اظهار داشته‌اند: ما کارکنان وزارت مسکن و شهرسازی ضمن تایید انقلاب اصیل وشکوفای هموطنان خویش اعلام میداریم از انجا که اقای جواد خادم‌احمدآبادی از طرف دولت غیر قانونی تعیین گشته است، بعنوان وزیر مسکن و شهرسازی تایید ننموده و از همکاری بامشارالیه معذوریم.

تقاضای انحلال انجمن پرستاران

سازمان ملی پرستاران و بهیاران ایران اعلام کرد در این لحظات حساس وسرنوشت‌ساز ملت و باپیوستن صفوف خود به جبهه‌مبارزین خلق ایران تحت رهبری‌امام خمینی ـخواستار انحلال فوری انجمن‌پرستاران‌است.

این سازمان اعلام‌کردروسای انجمن منتخب دستگاه فاسد هستند و کوچکترین‌اقدامی برای پیشبرد موضع رفاهی و علمی پرستاران ننموده‌اند.

سازمان ملی پرستاران و بهیاران ایران یادآور شده است : در روز های‌برگزاری راهپیمایی جهت اعتراض همگانی به رژیم ، پرستاران و بهیاران میتوانند در برنامه ها شرکت کنند مشروط‌بر آنکه پرسنل بخش با درنظر گرفتن وضعیت اورژانس و غیر اورژانس بخش هاتوسط سرپرستان هربخش‌دربرنامه های فوق شرکت جویند .

درخواست کارکنان برق

کلیدوسائل برقی را تا وصل مجدد برق ببندید

کارکنان اعتصابی‌صنعت برق اعلام کردند بمنظور تسریع در وصل مجدد برق وجلوگیری از ادامه طولانی قطع برق‌در مناطق مختلف از مصرف کنندگان تقاضا میشود درزمان خاموشی کلید لامپها و بطور کلی وسایل برقی راتاآمدن مجدد برق از پریز خارج کنند تابااین ترتیب امکان وصل‌مجدد برق در شبکه توزیع آسانتر شود. تنی چند از کارکنان توانیر در تماس باروزنامه اطلاعات همچنین اظهار داشتند از امروز کارکنان توانیر در جهت همبستگی بامردم برق شبکه سراسری را هر شباز ساعت هشت وربع تانه وربع بمدت یکساعت قطع میکنند و در این مدت دقت کامل بعمل می‌اید تااز حیث فنی درپست های توزیع اشکالی بوجود نیاید.

پیام آیت‌الله ، آیت‌اللهی به اهل قلم

امروز آیت‌اله حاج سید مرتضی آیت‌اللهی‌ضمن ارسال پیام تبریکی برای مطبوعات، مردم رااز دست زدن‌به‌تخریب برحذر داشته‌اند . در این پیام آمده است :

«درود برشمای‌ای عزیزان قلم ای پیام آور آزادیها که با سانسور و خفقان مبارزه‌نمودید و صفحه زرین دیگری در تاریخ مبارزات‌ملت ماگشودید و حرمت قلم را پاس نهادید. پیروزی سکوت فریاد آسای شما را صمیمانه تبریك و تهنیت می‌گویم.

ضمنا لازم بیادآوری است که باتیرنك و دسیسه‌های گوناگون‌وخیانت سازشکارانه در تصمیم نهائی ملت مسلمان ایران برهبری‌قائد اعظم‌حضرت آیة‌الله‌العظمی خمینی‌وروحانیت اعلی که‌طرداستبداد واستعمار است خللی وارد نمی‌گردد.

واز ملت مسلمان ایران تقاضا می‌شود که از هرگونه تهدیدو تخریب منازل‌خودداری نمایند که این توطئه رژیم برای منحرف کردن مسیر نهضت است. زیرا که قصاص بدون محاکمه خاص رژیم دیکتاتوری است .

از بازرگانان و کسبه‌انتظار می‌رود از هرگونه گرانفروشی و اجحاف و احتکار خودداری نمایند .

حاج‌سید مرتضی آیت‌اللهی

پیام آیت‌الله طاهری

امید است این عزا ، آخرین عزای ملی باشد

قزوین (۲۲ر۱۰ر۵۷)

از سوی حضرت آیت‌الله طاهری پیامی بشرح زیر به حوزه علمیه قزوین مخابره شد:

مراتب تسلیت خود را به مناسبت واقعه اخیر شهرقزوین ابتدا به پیشگاه مقدس حضرت ولی عصر ارواحنا فداه و سپس به بازماندگان شهدای این واقعه و تمام اهالی محترم شهر جنگ زده قزوین ابراز و ضمن عرض تبریك پیروزی اسلام و مسلمین به همان نحوی که قائد اعظم مرجع بزرگ عالیقدر حضرت آیت‌الله العظمی امام خمینی فرموده‌اند از خداوند متعال مسئلت می نمایم که این عزا آخرین عزای ملی باشد .

و السلام و علیکم و رحمت‌الله و برکاته

سیدجلال طاهری

اعلامیه کارکنان ماشین‌سازی اراك

در پیام کارکنان کارخانه ماشین سازی اراك به‌مردم‌دلیر ایران آمده است: درود ما به روان پاك شهدایی که با ایثار خون خود نهال آزادی‌واستقلال را آبیاری کردند و سلام ما به‌خلقهای مبارز ایران که با پایمردی خود پایه‌های کاخ ظالمان را به‌لرزه درآوردند . تهنیت ما به مادران شیردلی که درس آزادگی بفرزندان راستین خلق آموختند.

ما به‌روحانیت مبارز خود برهبری حضرت‌آیت‌الله‌العظمی خمینی رهبر شیعیان جهان و قهرمان مبارزات درود می ـ فرستیم.

۹۵ روز قبل کارگران و کارمندان ماشین سازی اراك بمنظوراعلام همبستگی‌واعتراض به کشتار ها ، خیانتها،فسادها، نابرابری ها و وابستگی به امپریالیسم و برای رسیدن به آزادی و استقلال واقعی برای سومین بار در طی چهار ماه گذشته دست به‌اعتصاب زده‌اند که هنوز هم ادامه دارد .

در پایان این اعلامیه‌آمده است که ما از هموطنانی که بنا به‌وظیفه ملی و مبارزاتی‌خود می‌توانند چه از نظر پشتیبانی از مبارزات و چه از نظرمالی همکاری کنندبا‌کمیته انتخابی کارکنان ماشین‌سازی دراراك تماس بگیرند .

تلگراف به یاسرعرفات

از مکتب حسین علیه‌السلام تلگرامی به‌لبنان ، بیروت دفتر سازمان آزادیبخش فلسطین یاسر عرفات برادر مجاهد ابوعمار مخابره شده است.

متن تلگرام چنین است:

ابراز همدردی شما با برادران مجاهد مسلمان ایران‌و اظهار ارادت نسبت به پیشوای عالیقدر بزرگ مذهبی ورهبر مجاهدین ایران حضرت آیت‌الله‌العظمی روح‌الله الموسوی الخمینی تشکر و قدردانی می‌نمائیم وموفقیت جامعه اسلامی را از قادر متعال خواهان و پشتیبانی خود را ازبرادران مجاهد فلسطین اعلام میداریم...

هرگونه سازش رابا نظام موجود محکوم میکنیم

در بیانیه کارکنان سازمان گسترش ونوسازی صنایع ایران

سخنان نمایندگان مجلس شورای ملی درباره برنامه دولت بختیار

اشرف حریری: دولت قادر بحکومت نیست

اشرف حریری نماینده مردم استارا در بحث‌برنامه دولت ضمن سخنانی‌باشاره به رویداد های اخیر گفت: پایگاه دولت در میان مردم

دولت های گذشته بپهانه نظارت همهجانبه بر اجتماع در یک دوران سریع توسعه وتحول ، اعمال نظارتی‌شدید برتمام اعمال و افکار مردم را تجویز و عملی نمودند و اینگونه نظارت و دخالت ، موجب سلب آزادی از مردم شده و عرصه را کاملا بر همه گروه های اجتماعی در زندگی تنگ کرد .

بطور مثال ، بخاطرمطالعه کتابی ، جوانی را سالها محکوم زندان و تحمل زجر و آزار نمودند و یا بپهانه نداشتن برگ نرخی بر روی جنسی پیشه‌ور مومن‌ومعتمدی را محکوم‌بپرداخت‌جریمه‌ای گزاف و در مواردی مجبور به تعطیل محل کسب و یا حتی تبعید از محل سکونت و زندگی‌اش کردند بعضی‌از مامورین گارد جنگل ها و مراتع ، برای دامداران و افرادیکه محافظین واقعی و علاقمند جنگلها و مراتع بودند چنان گرفتاری ها و ناراحتی‌هایی فراهم‌نمودند که ذکر نمونه هایی از آنها وقت و فرصت‌زیادی‌میخواهد حال که ملت‌ایران خطر مادیگری و غرب ـ گرایی شدید را احساس کرده و بار دیگر بمعنویت و حقیقت اسلام روی آورده و مراجع عالیقدر تشیع و روحانیت را ملجاءو پناهگاه خود قرار داده است ،بدون تردید در این شرایط خاص هر دولت و کابینه‌ای‌که‌روی کاربیاید،وقتی‌موفق‌خواهدبود که از حمایت مراجع محترم روحانیت برخوردار باشد و به قدرت ملت متکی بوده و با صحه گذاشتن به نهضت ملی و مذهبی مردم ، برنامه کار خودرا بر اساس‌خواست مردم تنظیم و بمرحله اجرا درآورد . مردمی که برعلیه ظلم و بیداد و غارت‌بیت‌المال فریاد اعتراضشان همچون امواج دریایی خروشان در سراسر ایران طنین انداز است . مردمی که‌دیگرنباید و نمیتوان آنها را وتمایلات و خواسته ها و معتقداتش‌را نادیده گرفت ناوجودی که برنامه اعلام شده توسط دولت آقای دکتر شاپور بختیار در بسیاری موارد ، درجهت خواست مردم تنظیم شده است اما از آنجا که در این برهه از زمان مردم ایران همانطور که گفته شد تنها دولتی را پذیرا هستند که از پشتیبانی حضرات‌آیات عظام برخوردار باشند و بلحاظ اینکه دولت ایشان مورد حمایت مراجع عالیقدر روحانیت قرار نگرفته و از طرف گروه سیاسی جبهه‌ملی نیز تایید نشده استلذاینظر من این دولت نمیتواند پایگاهی در میان مردم‌داشته باشد و از اینجهت قادر به اجرای برنامه اعلام شده نیز نخواهد بود .

تظاهرات روز های اخیر برعلیه این دولت وبیانیه‌های صادره از طرف کارمندان بعضی ازوزارتخانه‌هامبنی‌بر مخالفت با دولت و ادامه اعتصابات در کلیه سازمان های دولتی و ملی و توقف چرخهای مملکت مبین این این امر است . بنابراین بخاطر حساسیت فوق‌العاده وضع کشور وبعلت اینکه‌دیگر فرصتی برای تجربه‌ای دیگر و وقت گذرانی نیست ، و بلحاظ اینکه باعتقاد من هیچگونه امیدی برای‌موفقیت دولت ایشان در جهت‌اجرای برنامه اعلام شده و بحرکت درآوردن دوباره چرخ های ازکار افتاده مملکت ، وجود ندارد لذا بحث دربرنامه‌این دولت را زاید دانسته‌و موقع اخذ رای اعتماد بدولت رای کبود خود را خواهم داد .

هرزندی: ۵ قرن است که حکومت ایران تغییر نکرد

حسن هرزندی نماینده مردم ضمن بحث در برنامه دولت گفت :

تمام چرخهای اقتصادی و اجتماعی و اداری کشور از کار افتاده است . ارادمتوانای قیام و اعتصاب ملت دولت های‌بی ملت‌را بزانو درآورده است. حس تعاون وهمبستگی که در فرهنگ مذهبی و ملی ما ریشه عمیق دارد موجب شده تابا وجود این همه اعتصابات مردم در برابر توطئه دشمن‌در جهت فرسایش آنان مقاومت کنند اوضاعی که امروز در ایران بوجود آمدمجهار علت اصلی و چند علت فرعی‌دارد. علت‌اول ظلم و ستم وفجایع هیئت‌حاکمه‌وفساددستگاه‌اداری کشور. دوم تحقیر مراجع تقلید وآیات عظام سوم پول فراوان و ناگهانی است کماز فروش تنها ثروت ملت، نفت نصیب ایران شد . علت دیگر شاید اصرار حکومتی امریکا بود که حکومت‌ایران حقوق بشری و اعلامیه حقوق بشر و درایران رعایت نمایند.

۵قرن بدون تغییر

ماکیاول در پنج قرن پیش نوشته است مملکت را بیکی‌از دوصورت میتوان اداره‌کرد .

۱ـ بدست مردم متشخص و محترم که البته این طبقه‌پهنانهه پادشاه دستوری بدهد که خلاف مصالح‌مملکت باشداطاعت نخواهند کرد . ولی اگربرای کشور یا پادشاه حادثه‌ای پیش آید میتواند برای کمک به‌آنها عامل موثری باشد و نوشته است نمونه این طرز حکومت در فرانسه است .

۲ـ بدست مردم بی‌شخصیت که زمام امور مملکت‌را دردست گرفته‌اند البته این چنین‌مردم هردستوری را اطاعت میکنند ولی اگر برای کشور یا شاه خطری پیش‌آید بدیهی است که ازاین‌غلامان کاری‌ساخته نیست وصریحا نوشته است کهنمونه این طرز مملکت داری در ایران است.

نگاهی بوضع موجود نشان میدهد کهدرمدت‌پنج‌قرن کمترین تغییری در حکومت ایران داده نشده است کاسه همان کاسه و آش همان آش‌است . وی پس‌از اشاره به شهریور ۲۰ اضافه کرداما مگرنه‌اینستکه روحانیت پیوسته مبرااز قبول سمت های دولتی و دولمتردی است .

معمری از عزلتگاه

ومگرنه این است که چرخ های اداره مملکت باید در دست رجالی باشد که در گیرو دار حوادث تجربه اندوخته‌اند و دل وایمانشان‌درگرو سرافرازی ملی باشد . آیا براستی در طول این دو دهه گذاشتند که کسی چهره کند و آیا گذاشتند که ذخیره‌ای از دولتمردان معتقد بوجودآیدو آیاگذاشتند که‌رابطه سالم و مبتنی براعتقاد و ایمان بین مردم و شخصیت هابوجود آید . آیا غیر از اینستکه درویرانگری ایران، به هیچ‌چیز رحم نکردند حتی به مردای کشور که احتیاج داشت وامروز می‌بینیم که احتیاج دارد که معمری ازعزلتگاه خود بیرون بیاید وبرای سامان بخشیدن بهشیرازه درهم‌پاشیده دامن همت‌بکمر بزند .

سخنران اضافه کرد : مردم میپرسند دزدهای گردن کلفت چرا بعداز فرار ممنوع‌الخروج شدند جناب آقای دکتر بختیار جنابعالی در خلال بیانات‌مستدل وعرضه طرح های کوتاه مدت به‌انحلال ساواک ومحاکمه سریع متجاوزان به حقوق‌ملت و آزادی کلیه زندانیان سیاسی واعاده حیثیت آنان ، پرداخت غرامت معقول از طرف دولت به زندانیان‌سیاسی‌و بازماندگان آنها وچند طرح فوری بشرح برنامه تقدیمی به مجلس اشاره فرمودهاید.

الحق اگر به‌آنها عمل کنید اندکی ازدردهای وحشتناک وخرد کننده که قلب ملت را می‌فشارد تسکین خواهد داد اما این فقط مسکن است نه چاره درد . در حال حاضر درد ما درد اقتصادی است و اگر به‌آن توجهی نشود ، اگر تمام طرح ها و برنامه های شما که بنده ابدا دربارهاش صحبت نکرده و نخواهم کرد جامه عمل بپوشد ، لهیب حریق اقتصادی تارو پود ملت را ازهم می‌پاشد، سپس ناطق مسائل مختلف را مطرح و هدف های دولت نظامی را درمورد عدم تحویل سوخت ونظایر آنرا مورد بررسی قرار داد .

دکتر شیروانی: بختیار، شما جاه طلب و فرصت‌طلب هستید

دومین سخنران جلسه علنی بعد از ظهر دیروز مجلس شورایملی دکتر داریوش شیروانی نماینده تهران بود. وی در بحث برنامه دولت بختیار گفت:

این دولت مشکل گشای نیست

با این دولت مسائل مملکت بهیچوجه حل نشده و شاید مشکلی بر مشکلات هم اضافه شده است و مشکل گشای مسائل کنونی مملکت و بیرون آوردن آن از بن بست اعتقاد داریم که کار شما آقایان اعضاء محترم هیئت دولت نیست!

همانطور که پیش بینی کرده بودیم انتخاب آقای دکتر شاپور بختیار به نخست وزیری نه تنها مورد تائید جامعه روحانیت و نیروهای سیاسی ملی قرار نگرفت بلکه با موجی از اعتراض گسترده همه طبقات مختلف مردم روبرو شد. با دریافت واقعیتهای عینی انقلاب ایران نماینده مردم باید موضع خود را در کنار ملت انتخاب کند و نماینده مجلس نمی‌تواند و نباید رودرروی مردم قرار گیرد بنابراین معتقدیم باید کسی نخست وزیر ایران بشود که با تکیه به نیروهای اصیل ملی و مذهبی مملکت را از این بن بست کنونی خارج ساخته و با به پیروزی رساندن ملت ایران مشکل گشای مسائل کشور باشد. و جامعه انقلابی ایران را که برای مبارزه با هرگونه استبداد استثمار و استعمار و افکار شوم تجزیه طلبی قیام کرده به سر منزل مقصود رهنمون شود و برای همیشه ظلم و ستم و فساد و تباهی را از این سرزمین مقدس ریشه کن سازد و ایرانی مستقل ـ آزاد و آباد و برخوردار از عدالت اجتماعی و دموکراسی واقعی بوجود آورد و به نسلهای آینده با غرور و سرافرازی بسپارد.

وی در قسمی دیگر از سخنان خود گفت: شما از یاران دیرین خود در جبهه ملی یاد کرده‌اید ـ این همان جبهه ملی است که شما را طرد کرده است و رسما هیئت اجرائی آن شما را اخراج نموده است همانطور که دیگر دبیر کل حزب ایران نیستید. شما از اهداف جبهه ملی دائم سخن می گوئید که همیشه بدان چشم دوخته‌اید و از آن پیروی خواهید کرد و پس چرا نگذاشتید که جبهه ملی خودش آنها را انجام بدهد ـ چرا از آنها جدا شدید تا آنها هم شما را طرد کنند ـ چرا تا آخرین لحظه با آقای دکتر صدیقی مبارزه کردید و نخواستید که قبول مسئولیت کند ـ چرا بایشان کمک نکردید و یا در کابینه‌ای که میخواست تشکیل بدهد عضو آن نشدید ـ آیا مرده حق ندارند بگویند که نخست وزیری شما بعلت جاه طلبی و فرصت طلبی است؟

آنهم در چنین دوران حساسی و با اینهمه مشکلات در این مملکت؟ به اتکاء چه نیروهائی قبول مسئولیت کردید؟ جامعه روحانیت و تمامی گروههای سیاسی که اعتبار اسمی و یا نیرونی در بین مردم دارند که شما را قبول ندارند.

آیا شهامت و شجاعت و جسارتی که عنوان می‌کنید منظور رودرروی مردم قرار گرفتن است؟

آیا شهامت بمعنی لجاجب است؟ سوال ملت ایران

ملت ایران از شما سؤالاتی دارد که باید از پشت این تریبون پان پاسخ بگوئید ـ در این ۲۵ سال گذشته که داد سخن داده‌اید که در زندان و تبعید و خانه نشین بوده‌اید چطور از بانک توسعه صادرات حقوق دریافت کرده‌اید؟ ـ و چطور مدیر عامل چند شرکت بوده‌اید؟ و در یک شرکتی هم که جزء بنیاد پهلوی بوده است ـ مگر خودتان به این بنیاد ایراد نمی‌گرفتید؟. خانه نشین بودن برای ما مفهوم دیگری دارد و در این مملکت هستند کسانی که زجر کشیده‌اند بیش از شماو واقعاهم خانه نشین هستند و انقدر هم ادعا ندارند!

مردم از من خواسته‌اند که بعنوان نماینده آنها از شما سؤال کنم که پاسخ شما در مورد نامه‌ای که در این چند روز گذشته در مطبوعات هم چاپ شده است، (از طرف آقای حسین مکی) چیست؟ این اسناد وجود دارند ـ مگر همین سند نبود که در شورای امنیت ضمن چند سند دیگر سبب شد که ملت ایران به حقوق حقه خود برسد.

شما از مرد بزرگ تاریخ معاصر ایران مرحوم دکتر محمد مصدق نام می‌برید و خود را از یاران دیرین آن شادروان میدانید مگر دکتر مصدق نبود که این مدرک را در آن مکان ارائه داد؟

از جبهه ملی که در صف نهضت و انقلاب ایران است طرد شده‌اید و آنان را یار خود میدانید ـ از نام مظهر نهضت ملی شدن نفت استفاده می کنید

جنابعالی آقای دکتر شاپور بختیار مشکل بتوانید مسائل این مملکت را حل کنید! ما وحشت داریم که چه خواهد شد؟ ملت ما بر علیه هر نوع دیکتاتوری مبارزه می کند و بیم‌دارد از اینکه بدست شما بار دیگر با وجودیکه از آزادی سخن می گوئید و سوسیال دموکراسی را سرلوحه کار خود قرار داده‌اید به وحشتناکترین نوع دیکتاتوری دچار شود.

نفت بلوچستان

دکتر شیروانی اضافه کرد در این لحظات حساس که ملت ما سرگرم مبارزه علیه ظلم و ستم و بیدادگریست از نظر ما هر نوع معامله و قراردادی در مورد نفت باطل است و باید کلیه قراردادها با اطلاع مجلس ملی باشد. تعجب می‌کنم از نفت سخنی بمیان نیاوردید ـ از نفت بلوچستان که می‌گویند ۲ قرن می‌توان استخراج کرد و از معادن اورانیوم که در ایران فراوان است ـ مجلس و ملت را آگاه کنید که استعمار از ما چه میخواهد و به چه بهائی باید از منابع ملی و زیر زمینی خود صرفنظر نمائیم.

جناب دکتر بختیار نگرانی مردم از این مطالب است مجلس و مردم را روشن کنید.

تهدید به وضع بحرانی

چطور میخواهید آرامش را به ملت باز گردانید با تهدید با اینکه وضع بحرانی است و امکان کودتا وجود دارد ـ چرا ارتش را رودر روی مردم قرار میدهید ـ چرا مردم را از ارتش می ترسانید ـ ملت ما به ارتش نیرومند ایران و سربازان فداکار آن احترام میگذارد ـ در این روزهای حساس موجودیت و وحدت ما در خطر است ـ ملت بخوبی میداند که ارتش حافظ استقلال و تمامیت ارضی میهن ماست. ما به ارتش خود افتخار می کنیم ـ افسران و سربازان برادران ما هستند ـ این استعمارگران‌اند که آرزوی دشمنی بین ارتش و مردم را دارند ـ ملت هوشیار است و از سوی ارتش خطری را احساس نمی کند ـ شاید آنها که ظلم و ستم روا داشته‌اند ـ آنها که بمرده زجر و شکنجه داده‌اند بیم دارند از آینده خود و این افکار شوم را در سر می‌پرورانند و آنرا نباید به نام ارتش ایران تمام کرد

حل مشکل از طریق سیاسی

مشکلات این مملکت را فقط تنها از راه سیاسی می‌توان حل کرد و بخاطر همین نباید نیروی ملتی شجاع ـ هوشیار ـ و میهن پرست را نادیده گرفت. ملت ایران همانطور که با فساد و ظلم و ستم مبارزه بی‌امان نمود تا آخرین قطره خون خود در برابر تجزیه طلبان و افکار شوم ضد ملی ایستادگی خواهد کرد. آیات عظام و مراجع عالیقدر تقلید و گروههای سیاسی ملی مردم را دائم بروش مسالمت آمیز راهنمائی و ارشاد می‌نمایند. مردم باید در مورد عوامل ضد ملی هوشیار باشند. ملت رنج دیده است ـ ملت زجر کشیده است ـ ننگ خرابکاری و هرج و مرج طلبی را نباید به ملت ایران نسبت داد بارها گفته‌ام ـ باز تکرار می‌کنم. و رای ما (اقلیت منفرد) به این دولت کبود خواهد بود.

صدیق اسفندیاری: آزادی امروز را دولت نداد، بلکه شهدا دادند

دکتر علی صدیق اسفندیاری نماینده شمیران ناطق دیگر جلسه بعد از ظهر مجلس گفت مسأله دولتها و فرد مطرح نیست حالا روز ایثار و فداکاری است برای سربلندی ایران در خانواده بزرگ جهان.

ناطق خطاب به نخست وزیر گفت شما در یک پیام رادیوئی ضمن تجلیل از حکومت دکتر مصدق ۲۸ مرداد را کودتا علیه حکومت مصدق اعلام کردید و از دو دهه اخیر بعنوان سالهای نکبت بار ایران یاد کردید.

شما در ۲۵ دسامبر با اشپیگل در مورد سلطنت ایران و رهبران ایران مصاحبه‌ای داشتید به عنوان عنصر وفادار جبهه ملی ایران حاضر نشدید یک روز حتی از امکاناتی که داشتید استفاده کنید. برای من جای تعجب است، کاندیدای نخست وزیری چرا دوستان همرزمتان را رها کردید و آنها در کنار شما قرار نگرفتند، وای کاش ما را دقیقا به این مسأله روشن میکردید.

شما در مصاحبه‌ای گفتید مجلسی که بتمام دولتهای غیر ملی رای اعتماد داد چطور بیک دولت ملی رای اعتماد نخواهد داد.

اتمسفر سیاسی مملکت در دو دهه اخیر آنچنان بود که نه مجلس بلکه رکن چهارم مشروطیت هم اجازه نداشت مذاکرات مجلس را به تفصیل چاپ کند.

ناطق گفت در دو دهه اخیر همه ما مقصریم و باید بیائیم در پیشگاه ملت ایران صریحا علت را بگوئیم و امروز این آزادی که ما بدست آوردیم از تصدق سر دولتها نیست هیچکس این آزادی را بما نداد جز شهیدان این سرزمین که در دخمه های ثابتی ها و نصیری ها سلاخی شدند، و امروز با خون خود آزادی را به ما دادند، ریشه های انقلاب ایران در همین است. مردم برای نفت و نان و بنزین اعتراض و انقلاب نکردند، علیه همین بی عدالتی ها به پا خاست و اگر بعنوان یک پزشک مطالبی که بارها گفتم بجای توجه کردن بدگوئی ما را نمی کردند امروز در گوشه زندانها نبودند ما میگفتیم چرا روزی ۷ میلیون تومان صرف تغذیه رایگان میکنید درحالی که سقف مدرسه دیگری چکه میکند. میگفت فرمان شاه است می گفتند منویات ملوکانه است وزیر همین پوشش کردند. آنچه را که نمی بایست میکردند کردند و شیرازه این مملکت را کسی نمی تواند جمع کند، مگر شما معجزه کنید.

ناطق گفت: این غیر انسانی است که یک فرد با گذرنامه سیاسی و بهره گیری از امکانات و مزایای نمایندگی مجلس در پاریس بنشیند و علیه پارلمان ایران سخن بگوید. اگر راست میگفت از نمایندگی امتعفا می داد و آنوقت در تلویزیون فرانسه علیه پارلمان «شو» اجرا میکرد.

اگر اطرافیان خائن شاه میگذاشتند شاه براساس قانون اساسی سلطنت کند و نه حکومت امروز موضع ما در صحنه جهانی موضع مجلس و موضع ۳۵ میلیون ایرانی مشخص بود. و امیدوارم روزی به نقطه‌ای برسیم که هیچکس مسئولیت خودش را به دیگری واگذار نکند. قانون اساسی تکلیف همه چیز را روشن کرده است همین مجلس را هم هیأت حاکمه آلت دست و اعمال خود کرده بود و حتی قوه قضائیه را بجای آنکه یک نماینده این امکان را داشته باشد که با شاه خصوصی درد دل کند، کمیسیون ها و بازرسیهای مختلف تشکیل شد، و حاصل آن شد که حتی یکنفر را هم مجازات نکردند و آنها که توانستند ثروت بیکران این ملت را برداشتند و به قمارخانه های اروپا بردند و بریش این ملت خندیدند

ناطق خطاب به نخست وزیر گفت در برنامه‌تان از انحلال ساواک ذکر شده است، می خواهم مشخص کنید. این سازمان اطلاعات و امنیت کشور چند هزار عضو دارد، در داخل و خارج کشور ما چقدر اعتبار دارد چه تعداد ساختمان دراختیار دارد. ملت میخواهد همانگونه که ماموران شکنجه ساواک جوانان را شکنجه داده‌اند، با همان وسائل مدرن آنها را شکنجه دهند، این عقده مردم است ناطق افزود. زندانیان سیاسی از آنچنان موضع مستحکمی درمیان ملت برخوردارند که نیازی به اعاده حیثیت ندارند، ملت ایران از آنها اعاده حیثیت کرده است.

پول این ملت را سایر کشور ها بعنوان کمک بردند و بعد سر میز شام شراب خوردند و گولمان زدند که تا چند سال دیگر جزو ۵ کشور پیشرفته خواهیم بود.

ناطق افزود آقای نخست وزیر، وحشت دیگر ما اینست که قرار داد نفت را بار دیگر در اطاقهای دربسته نبندند و من اعلام میکنم که هرقراردادی هرپیمانی بدون نظر ملت ایران مطرود است

عباس میرزایی: بنی احمد از پاریس مجلس را به لجن کشید

عباس میرزائی به بحث در برنامه دولت بختیار پرداخت و گفت این برنامه از نظر شرع و عرف چه اشکالی دارد؟ او میگوید ساواک را منحل می کنم... آیا با این عمل، هیچ فرد مسلمانی میتواند مخالف باشد؟ افرادی که داغ فرزند بردل دارند یکی از آرزوهایشان همین است...

بختیار را متهم می کنند که حقوق گرفته است آیا اگر کسی حقوق بگیر و گناه کرده است؟ بختیار میگوید میخواهد آزادی را برای همه بطور مساوی ایجاد کند انصافا چه کسی با این حرف میتواند مخالف باشد؟ در کجای برنامه، از افزایش تامالیات بحثی شده است اگر قرار باشد هر دولتی که برنامه‌ای آورد آیا یک نماینده میتواند از پاریس برای مجلس ایران کسب تکلیف کند؟ (یکی از نمایندگان اونماینده ساواک است نه نماینده مجلس) حالا من به اسناد صورت مذاکرات چهره واقعی آقای بنی احمد را برای شما ترسیم می کنم....

ناطق در این هنگام قسمتی از سخنان بنی احمد را در یکی از جلسات مجلس و در دوران نخست وزیری هویدا قرائت کرد.

(توکلی ـ این حرفهای بنی احمد، متعلق به زمانی است که از کرملین کسب دستور نکرده بود)

پاسخ به نظر بنی احمد

محمد حسن عباس میرزائی نماینده تهران هم در برنامه دولت دکتر بختیار صحبت کرد و ضمن اشاره به نامه «احمد بنی احمد» که از پاریس برای مطبوعات فرستاد و در آن چاپ شده است گفت ما در مجلس از روز نخست که وارد شدیم سوگند خورده‌ایم که تا حقوق مجلسیان مجری است، وظایف خود را انجام دهیم و به اساس سلطنت خیانت نکنیم.

آیا اگر نخست وزیری قبل از فرمان، از مجلس اجازه و رای تمایل بگیرد خلاف قانون است؟ خرابی های دولت های گذشته را عنوان کنیم چه سودی ببار خواهد آورد؟ ما باید دولت را راهنمائی کنیم و وقت گرانبهای مملکت و دولت را با صحبت درباره گذشته ها نگیریم؟

ناطق افزود: چرا باید اجازه بدهیم که بنی احمد برود در یک کشور خارجی و به مجلس ما لجن بپاشد (یکی از نمایندگان ـ خودش لجن است)

عباس میرزائی سپس گفت: روحانیون ما همیشه تزکیه اخلاق را توصیه کرده‌اند و اگر مردم را ارشاد کنند مشکلی نخواهیم داشت از وقتی که بختیار سرکار آمده است حداقل کاری که کرده است این بوده که مسئله سوخت با کمک روحانیون حل شده است.

ناطق به لزوم احترام به افراد ارتش اشاره کرد و گفت سربازان مدافعان مرزهای این سرزمین هستند سرباز و افسر تقصیری ندارند، مسئله مدیریت مطرح است باید درد مردم را درمان کرد و الا با سر نیزه کار پیش نمی رود ـ باید به اخلاق اعتقاد داشته باشیم

ناطق افزود: ما نمی دانستیم که به اسرائیل نفت می دهیم... چرا این مسائل از مجلس پنهان مانده بود؟ و حالا که بختیار با یک برنامه مشخص به میدان آمده است چطور با او مخالفت کنیم...

قانون اساسی به دست ما اسلحه‌ای داده است بنام استیضاح که میتوانیم دولت را استیضاح کنیم ـ تا کنون صدای ما در مجلس منعکس نشده بود چون روزنامه‌ای نبود که بنویسد و مردم از واقعیت آنچه که در مجلس میگذشت بی خبر بودند.

اشتباه نکنید

قائمی نماینده اباده هنگام ارائه برنامه دولت بختیار به مجلس گفت:

با تعظیم در برابر خون عزیزان و شهیدانی که در راه حق و حقیقت و طریق شرف و آزادگی و استقلال و محو فساد و استبداد خاک مقدس ایران زمین را گلگون کردند آغاز سخن می کنم.

تحسین و تجلیل از قیام درخشان ملت ایران پس از یک ربع قرن سکوت و خاموشی و خفقان، جناب آقای شاپور بختیار شما میگوئید که دولتتان حاصل انقلاب ملت ایران است، اشتباه نکنید. ملت ایران قیام نکرده است، خون عزیزانش را ایثار نکرده است ملت ایران قربانیها و ستم های بسیار را تحمل نکرده است تانتیجه آن حکومت شما بشود. ملت ایران دلیرانه بپاخاسته، انقلابش با ابعادی گسترده و بی نظیر از صغیر و کبیر و زن و مرد و پیرو جوان را در برگرفته تا برای همیشه بر استعمار و استثمار و استبداد مهر باطله بزند و آیا دولت شما مظهر این خواستها است؟ چطور؟ با کدام زمینه ملی و نمایندگی از طرف کدام گروههای انقلابی چنین ادعا می کنید؟

ممکن است شرایط موجود همانطور که خود گفته‌اید موجب شده باشد که مقام صدارت را بدست آورید ولی این تصور را نکنید که نتیجه انقلاب و جنبش مقدس ملت ایران هستید.

شماکه از صف یاران سابق خود یعنی سران جبهه ملی و در نتیجه از جبهه ملی کنار گذاشته شده‌اید، شماکه حتی ازحزب ایران که جناحی از جبهه ملی بوده اخراج شده‌اید، شما که از موضع عالی انقلاب و جنبش ملت ایران طرد شده و موضع و موقع دولتتان غیر قانونی اعلام شده چسان خود را نتیجه انقلاب و جنبش ملت ایران میدانید.

وی افزود: در یکی ازمصاحبه هایتان گفته بودید که تنها دولت شمانیست که از دیدگاه رهبر عالی انقلاب حضرت آیت اله خمینی غیر قانونی اعلام میشود بلکه دولتهای متعددی چنین وضعی داشته‌اند و آیا این جواب موجب توجیه دولت شمامیشود؟ مسلماً چنین نخواهد بود.

شاید اگر موضع ملی خود را از دست نداده بودید می شد امید داشت که در این برهه از زمان چهره شما در رأس دولت مشکل گشا باشد. اما دریغ و افسوس که پشتوانه واعتبار خود را از دست داده‌اید.

باری شما در یکی از مصاحبه هایتان از اطرافیان قائد عظیم جنبش مقدس ملت ایران انتقاد کرده وگفته بودید که اطرافیان ایشان همچون اطرافیان شاه چندان باب و ذیصلاح نیستند و از این قیاس که مع الفارق است میگذرم ولی آیا باطرافیان خود با دقت نگاه کرده‌اید در دولتتان از دو سه چهره آشنا و شهره به نیکنامی که بگذریم، دستتان خالی است.

لطیف شیخ الاسلامی نماینده مجلس:

خشم و کینه ملت بحدی رسیده که دوست و دشمن را تشخیص نمیدهد.

لطیف شیخ الاسلامی نماینده مجلس شورایملی در سخنرانی خود پیرامون برنامه دولت درآغاز ضمن تایید اقدام شجاعانه دکترشاپوربختیار و امیدواری از نجات مملکت از بحران کنونی گفت: قبلا همه بفارسی حلها به دولتهای گذشته یادآوری شده است و اما اگر اکنون مجلس به دولت شما رای اعتماد بدهد ازاین نظر است که پیش‌بینی می کند دراین موقع حساس و بحرانی اگر یک فردایرانی رشید و از خودگذشته واقعا فداکاری نکند شیرازه مملکت را بدست نگیرد خطرات نابودکننده‌ای درانتظار ملت ایرانست که کوچکتر ازهمه یک کودتای نظامی است.

وی سپس با اشاره به اوضاع کردستان و مطالبی که عنوان می شود گفت:... مردم کردستان تجزیه‌طلب نیستند و حتی کردهای آنسوی مرز نیز خود را آریائی اصیل و ایرانی میدانند و تا سی سال قبل حتی‌نامه های مردم دوسوی مرزبفارسی ردوبدل می‌شد... ولی سیاست ضدمردمی و گاهی عوامفریبی در ایران بطوری رایج بود که از اتهامات سوء بملت ایران وحشتی نبود نمونه‌ای از آن درمورد مردم کردستان این بود که برای فریب دادن روزنامه کردی در تهران وسیله عمال ساواک منتشر می شد....

سخنران سپس با اشاره به اجحافات به مردم کردستان گفت: بیگانه برای ملت ایران بیگانه است چه شرقی و چه غربی چه کمونیست چه سرمایه‌دار وی افزود اکنون نارضایتی و خشم و کینه توزی‌ملت بحدی رسیده که خیلی دیرمی شوددوست‌و دشمن را تمیز و تشخیص داد مگر با ایجاد یک عدالت اجتماعی که درآن شریعت مطهر اسلام و قانون اساسی کاملا رعایت شود.

شیخ الاسلامی پس از بیاناتی دیگر گفت:

دراین نهضت عظیم ملت ایران مشاهده فرمودید که روحانیون کردستان که اهل تسنن هستند همگام با روحانیون تشیع پیش رفته‌اند، بافاسدین ومرتجعین بمبارزه برخاسته‌اند دراکثر شهرستانهای مرزی ما حسینیهٔ با کمک و خودیاری مردم انجا ایجاد شده ولی متاسفانه بیش ازده سال است که اهل تسنن ساکنین تهران که از صدهزارنفر متجاوز است تلاش می کنند که مسجدی را برای اجرای مراسم مذهبی خود بناکنند از طرف دولت موافقت نشده و حتی مراسم مذهبی اهل تسنن تهران بطوریکه شنیده‌ام در سفارت پاکستان انجام میشود در اداره اوقاف این همه زمین های مرغوب به هرپیشگان و رقاصان سینما و تلویزیون داده شده چه میشد که به مسجدهم سهمی برسد.

شیخ الاسلامی آنگاه با اشاره به عدم توجه به مسئله دین و ورزش در آموزش و پرورش گفت:

جناب دکتر بختیار بخاطر ارضاء خاطر جوانان و بخاطراینکه جوانان مملکت متوجه شوند که شما واقعا مبارزه با فساد را دنبال می کنید تحقیق کنید که آنهمه وسایل بازیهای آسیائی کجاست حالا ابتکار آنرا کاری ندارم که کار بسیار غلطی بود ولی میلیونها تومان وسایل خریداری شده کجا و درتحویل چه کسی است. بروایتی یک میلیون ونهصدهزارتومان و بگفته /۹۰۰ هزارتومان که برای مسابقه فوتبال جام جوانان سال جاری دراستان گیلان اختصاص داده شده به حساب چه کسی ریخته شده و درکجا خرج شده است بموضوع مدرسه علوم دینی برمیگردم که این چندمین بار است که پشت این تریبون بازگو می کنم. سخنران سپس پیشنهادهائی بشرح زیر برای بهبود اوضاع کشاورزی به دولت ارائه داد:

۱ـ ادغام نمودن بانک توسعه کشاورزی در بانک تعاونی کشاورزی باتوجه بوضع بانک توسعه و اینکه تاکنون علاوه براینکه کوچکترین قدمی در راه کمک به کشاورزان واقعی برنداشته بلکه سرمایه بانک را هم به غارت گران بیت‌المال ملت ایران داده بطریقی که حداکثر مبلغ وام بعنوان وام بلاعوض بوده است مقررات دست و پاگیر را از بانک برداشته که گرفتن وام از آن برای کشاورزان سهل و آسان باشد.

۲ـ الغای شرکت های سهامی زراعی باتوجه باینکه دولت هرسال مبالغ هنگفتی ضرر آنرا میدهد و زمین ها به صاحبان اصلی آنها واگذار گردد.

۳ـ تجدیدنظر در خرید محصولات کشاورزی با مطابقت با هزینه جمع‌آوری و باتوجه به گرانی قیمت ماشین آلات و وسایل یدکی و مزد کارگر کشاورزی.

سخنران سپس درمورد مبارزه با فاسدین و فساد سخن گفت و اشاره کرد که:

درمورد قانون اصلاحات ارضی و قانون حمایت خانواده در عملکرد آنها مسائلی اجرا شده که مخالف دین اسلام و قانون اساسی است که بهتر است دراین مورد تجدیدنظر بفرمائید.

اعزام هیات به یزد

عباسعلی نصیری زاده خواست بعلت کشته و زخمی شدن عده ای از مردم شهرستان یزد، تذکر لازم جهت رسیدگی فوری دولت به ساحت مقدس مجلس شورایملی تقدیم گردید که متاسفانه هیچگونه ترتیب اثری داده نشد. لذا بخاطر کشته و زخمی شدن عده ای در تاریخ ۵۷/۱۰/۲۳ وعده زیادی در مورخه ۵۷/۱۰/۱۸، خواستار رسیدگی فوری و اعزام هیاتی از طرف دولت به استان یزد هستم. خواهشمند است، نتیجه اقدام را امرباگاهی فرمایند.

تذکر مجدد به دولت درباره تهاجم به صحن مطهر امام هشتم

نمایندگان خراسان نسبت بواقعه ناگوار و بی سابقه تهاجم به صحن مطهر و مرقد مقدس هشتمین پیشوای شیعیان جهان و حادثه اسف بار بیمارستان شاهرضا که متاسفانه با وجود وعده صریح دولت گذشته هنوز نسبت به تعقیب و مجازات عاملین و آمرین آن اقدامی معمول نگردیده است، در حوادث اخیر شهر مقدس که مقارن باه تعطیلات زمستانی مجلس شورایملی رخ داده عده ای کشته و مجروح شده اند که در همان موقع اطلاع داده شدو خواستار اقدام شده اند دراین تذکر گفته شد:

در این رویداد علاوه بر کشتار غیر قانونی مردم و نقض قانون اساسی چند نفر از مامورین بحریم منزل حضرت آیت الله العظمی آقای حاج سید عبداله شیرازی که از مراجع عالیقدر شیعه می باشند تجاوز وعده ای را دستگیر کرده و با آنها رفتاری وحشیانه و غیر انسانی معمول داشته اند ـ اخیرا که با اقدامات بعضی از آقایان نمایندگان دستور آزادی آنها داده شد معلوم گردید که برخی از بازداشت شدگان از جمله آقای منوچهر دانش آموز دبیر علوم ریاضی مشهد که از چهره های سرشناس و خدمتگزار فرهنگی می باشد بطوری مورد ضرب و جرح قرار گرفته است که دنده های این جوان تحصیل کرده و نجیب شکسته و آنقدر برسرو صورتش ضربه وارد نموده اند که از گوش های او هنوز خون جاری است و با او طوری رفتار کرده اند که پزشک شرافتمند ارتشی که از شاگردان او بوده است از شدت تاثر بحال او گریه کرده است استدعا دارد مراتب را بدولت ابلاغ و دستور فرمایند هر چه زودتر نسبت بدستگیری و تعقیب عاملین این حوادث و متجاوزین بحریم مقدس روحانیت اقدام و هم چنین نتیجه بررسی و اقداماتی را که در مورد تیراندازی در صحن مطهر و هجوم به بیمارستان شاهرضا و مجازات مسببین و مسئولان آن بعمل آمده است اعلام فرمایند تا باستحضار مردم خراسان برسد.

محمد شهرستانی، حبیب بهار، محمود ضیائی، احمد صبوری یزدی، مهین افشار جعفری، مسعود یغمائی

تذکر بدولت بمناسبت تیراندازی در شهر ری

روز دوشنبه ۵۷/۱۰/۱۸ تظاهرات آرامی از سوی آقایان روحانیون و مردم در شهر ری برگزار شد، که متاسفانه در اثر تیراندازی عده‌ای کشته و زخمی میگردند.

سیدعلی اکبر فیروز آبادی از ریاست مجلس خواست بدولت تذکر داده شود، هیئاتی را جهت شناسایی عاملین بمنطقه اعزام دارد تا با تنبیه این افراد موجبات تسلی و رضایت اهالی فراهم آید.

برادرامام خمینی، ازکودکی،نوجوانی ومبارزات امام باماسخن گفته است:

سالهای زندگی ومبارزات امام خمینی

نطق تاریخی وفراموش نشدنی امام خمینی علیه مصونیت قضایی وسیاسی‌امریکایی‌ها درایران، نقطه عطفی درمبارزات ملی امام خمینی است

امام خمینی درکنار فرزند بزرگش مرحوم حاج آقا مصطفی که بمرگ مرموزی دیده ازجهان فروبست. عکس بهنگام تبعید امام درترکیه برداشته شده است.

درباره امام خمینی، تاکنون مطالب بسیار گفته و نوشته شده است، اما شرح حال امام از زبان برادر بزرگتر ایشان صد البته که حلاوتی دیگر دارد و شنیدنی‌تر است. حاج سید مرتضی پسندیده، برادر بزرگ امام خمینی که راجع به ایشان با ما به صحبت نشسته است، در خانه برادر، زندگی می کند. او مردی است ۸۵ ساله که بعد از تبعید برادر سه بار به بهانه های گوناگون بطور غیررسمی به زادگاهش تبعید شد. خودش در این باره می گوید: منظور از تبعید غیررسمی به اصطلاح دیکتاتوری بود با قانونی که خودشان ساخته و پرداخته بودند. ما را می گرفتند، می بردند به تهران در سازمان امنیت و آنجا توصیه می کردند که من به خمین برگردم. یعنی منظورشان این بود که در قم نباشم. من هم چند روزی در خمین می ماندم، نامه‌ای به‌سازمان امنیت می نوشتم به این مضمون که نمی توانم در خمین بمانم و می رفتم، قم. یکبار بعد از رفتنم به قم اخطاریه‌ای صادر کردند که من حاضر به رؤیت آن نشدم در اخطاریه به من تکلیف شده بود که حق ملاقات با کسی را ندارم و نباید در مجامع و مجالس روضه خوانی شرکت کنم. مدتها خانه‌ام در محاصره مأموران بود و مأموران ورود و خروج افراد خانه را سخت کنترل می کردند.

سرانجام آخرین حکم تبعیدم هم صادر شد. مأموران شبانه بخانه‌ام آمدند و مرا به این بهانه که باید به شهربانی بروم، به ژاندارمری بردند و چون گفته بودند که فقط ده دقیقه با من کار دارند، من لباس و حتی دندانهای مصنوعی خود را هم نبرده بودم. مأموران مسلح، از همانجا مرا به نائین و سپس انارک بردند. من تا عزل نصیری از ریاست ساواک در انارک بودم و رئیس بعدی ساواک دستور داد مرا به خمین منتقل کردند. در دستور اخیر قید شده است که به علت کبر سن و کهولت باید در زادگاهم اقامت کنم. دوماه در خمین ماندم و باز به قم بازگشتم، ولی از شرکت در مجامع و خروج از خانه منع شده‌ام.

حاج سیدمرتضی پسندیده، در مورد دوران کودکی و نوجوانی و جوانی امام خمینی می گوید:

ـ جدما مرحوم آقا سیداحمد، از اهالی کشمیر بود که در سالهای جوانی خود، به ایران مهاجرت کرد و خانواده پدری ما سالیان درازی را در خمین زندگی کردند. پدرمان مرحوم حاج آقا مصطفی، یکی از علمای فاضل در نجف بود که به عنوان مجتهد، بسیار مورد احترام و اعتماد مردم بود. ما درمان مرحومه هاجر احمدی، دختر مرحوم آقا میرزااحمد مجتهد، زنی بسیار شجاع و با تقوا بود. ما شش خواهر و برادر بودیم که آیت الله خمینی، فرزند کوچک در بیستم جمادی الثانی سال ۱۳۲۰ قمری در خمین بدنیا آمد و حدود ۹ ماهه بود که پدرمان دارفانی را وداع گفت و مادرم را با بچه های کوچک خود تنها گذاشت این زن نجیب و با ایمان که شجاعت خاصی در وجودش بود، توانست ما را بزرگ کند، آنهم بنحو شایسته‌ای. آیت‌الله، قدری که بزرگتر شد نزد خودم شروع به تحصیل کرد و بعد از مدتی او را نزد مرحوم افتخارالعلما بردیم که در محضر آن مرحوم ادامه تحصیل دهد. در سن شانزده سالگی به شهرستان اراک رفت. و آنجا در کنار طلبه های دیگر به فراگیری علم پرداخت. درآن شهر بود که رابطه‌ای بسیار نزدیک با مرحوم حاج شیخ عبدالکریم آیت‌الله حائری پیدا کرد و بعد از مدتی تصمیم گرفت همراه او به قم بیاید.

حاج سیدمرتضی پسندیده، برادر بزرگ امام خمینی

در بیست و یکم رجب سال ۱۳۰۶ شمسی با دختر مرحوم آقا میرزا محمدثقفی یکی از علمای بزرگ تهران که هم اکنون هم در قید حیات است، ازدواج کرد و دارای دو پسر، بنامهای مرحوم آیت‌الله حاج آقا مصطفی و آقای حاج آقا احمد و سه دختر شد.

در ۱۵ خرداد سال ۴۰ که آن واقعه اسف بار در کشور به وقوع پیوست، از طرف ساواک ۲ماه به زندان رفت و بعد از آن او را به داودیه بردند. در داودیه مردم مسلمان و با ایمان، به نفع ایشان تظاهرات زیادی کردند و مامورین شهربانی و ژاندارمری سعی کردند دو روز اول از تظاهرات جلوگیری کنند، ولی روز سوم تظاهرات بیش از اندازه بود. ناچار او را به قیطریه، منزل حاج روغنی که یکی از مقلدین آیت‌الله بود انتقال دادند. خانه حاج روغنی، بسختی کنترل میشد، مامورین زیادی در اطراف خانه پراکنده شده بودند و هیچکس بجز اقوام نزدیک و مستخدم خانه، حق رفت و آمد در آنجا را نداشتند. این محصوری حدود چهارماه به طول انجامید، و بعد، او را به منزل استیجاری خود، منتقل کردند. بازهم آنجا را مامورین تحت نظر داشتند، حتی در جلوی منزل آیت‌الله مامور دیده میشد، و درین مدت بیش از چند نفر معدود، کسی موفق به دیدار او نگشت. تا اینکه بعد از ۱۰ماه غیبت، به قم مراجعت کردند دران زمان بود که به ایشان بطور محرمانه اطلاع دادند که بزودی در مجلس لایحه مصونیت آمریکائیها تصویب خواهد شد.

آیت الله که به سختی ازین لایحه ناراحت و افسرده بودند در قسمتی از یک سخنرانی طولانی و تاریخی خود گفتند:

«قانونی به مجلس بردند که دران اولا ما را ملحق کردند به پیمان وین و ثانیا الحاق کردند به پیمان وین، مستشاران نظامی را که تمام مستشاران امریکایی هستند با خانواده هاشان،با کارمندان اداریشان، با خدمه شان با هرکس که به آنها بستگی دارد، اینها از هر جنایتی که در ایران بکنند مصون هستند، اگر یک خادم امریکایی یا اگر یک آشپز امریکایی مرجع تقلید شما را وسط بازار ترور کند، زیرپا منکوب کند، پلیس ایران حق ندارد جلوی اورا بگیرد. دادگاه های ایران حق ندارند آنها را محاکمه کنند، بازپرسی کنند، باید برود امریکا، آنجا اربابها تکلیفش را معین کنند. دولت سابق این تصویب را کرده بود وبکسی نگفت. دولت حاضر آن تصویب نامه را چندروز پیش ازاین به مجلس برد وچند وقت قبل هم به سنا برد وبایک قیام و قعود مطلب را تمام کردند وبازنفسشان درنیامد...

اگر چنانکه یک آشپز امریکایی بااتومبیل شاه ایران را زیربگیرد، مرجع ایران را زیر بگیرد، بزرگترین مقام را زیربگیرد، هیچکس حق تعرض ندارد. چرا؟» بهرحال برای آیت‌الله بسیار مشکل بود که دریک مملکت اسلامی با دارابودن قوانین اسلامی، بیگانگان واجانب اختیارات تام را داشته باشند وهرجرم وجنایتی که مرتکب شوند، تحت تعقیب ومحاکمه قرار نگیرند، آیت‌الله درین زمینه صحبتها و اعتراض‌ها کردند. درمجامع برای مردم این ننگ را بازگومیکردند، ولی مقامات امنیتی درنیمه شب گویا ۱۴ آبان سال ۴۲ درست همان شبی که جانسون رئیس جمهوری امریکا شد، ریختند به خانه آیت الله، آنها یک اتومبیل فولکس واگون را بدون آنکه موتورش را روشن کنند به کوچه‌ایکه منزل آیت‌الله (منزل فعلی که برادر امام خمینی اقامت دارند) قرار داشت تاجلوی درخانه هل دادند ودرآنجا، آیت‌الله را که فقط یک جلد کتاب دردست داشتند سوار فولکس کردند وبی سروصدا بدون آنکه همسایه ها حتی ازصدای پای مامورین بیدار شوند اورا به تهران بردند وبعد با طیاره آیت الله را به کشور ترکیه رهسپار کردند قبلا نظر دولت ترکیه دراین زمینه جلب شده بود که ایشان درآنجا بمانند ولی بعداز مدتی که دولت ترکیه تحت فشار قرار گرفت، به دولت ایران اطلاع داد که اقامت آیت الله درترکیه مصلحت نیست دولت ایران باعراق مذاکره کرد تاآیت الله به آن کشور برود وسفیر عراق اظهار کرده بود که اگر ایشان به نجف منتقل بشوند ممکنست بشدت مراجع دینی را تحت الشعاع خودقرار دهند. دولت تصمیم گرفت آیت الله را باطیاره به شهر بغداد ببرد. ولی به محض ورود ایشان به بغداد، مسلمانان کربلا، نجف و کاظمین ازورود ایشان مطلع شدند وباتشکیل اجتماعات بسیار بسیار عظیم ازایشان استقبال شد. و آیت الله که بااستقبال مسلمانان روبروشده بود، تصمیم گرفت به نجف برود که این امر سخت موجب ناراحتی مقامات عراقی گردید. مدتها ایشان درعراق مشغول تدریس اصول بودند ودرعین حال ازتبلیغات اسلامی وتضاد باظلم واستعمار، کوتاهی نکردند واین وضع ادامه داشت تااینکه روابط دوستانه بین کشورهای ایران وعراق برقرار گردید و بافشارهای دولت ایران برای آیت الله درعراق محدودیت هایی ایجاد گردید وحتی خانه‌ی وی را مامورین عراقی محصور کردند. تااینکه دولت عراق به آیت الله تذکر داد که چون روابط با ایران دوستانه است، باید شمابرخلاف مرام دولت ایران چیزی نگویید، وایشان اعلام کردند که مگر شما مستعمره ایران هستید؟ من هرکجا که باشم وظیفه خودم را انجام خواهم داد ومطالبی راکه باید بگویم بایدنویسم، خواهم گفت وخواهم نوشت.

وبعداز ان ایشان تصمیم به خروج ازخاک عراق گرفتند. و پس از تحصیل روادید برای کشور کویت آنهم برحسب دعوت علمای کویتی، وارد خاک آن کشور شدند، ولی دولت کویت بامذاکره قبلی بادولت ایران، ازورود ایشان ممانعت کرد. آیت الله ناچار به بصره بازگشتند. یکشب را درآنجا گذراندند وبعد باهواپیما به شهر بغداد مراجعت نمودند وازآنجا به سوی کشور فرانسه، شهر پاریس، پرواز کردند...

امام خمینی زمانی که درشهرستان مقدس قم زندگی میکردند بزرگترین حوزه درسی را دران شهر داشتند، وازشاگردان معروف وعالم ایشان، آیت‌الله منتظری، آقای مطهری، آیت الله حاج آقامهدی حائری و تنی چند ازاساتید دانشگاهها درتهران ومشهد می باشند. مواد درسی امام خمینی بیشتر درفقه، فلسفه واخلاق می باشد. تالیفات امام خمینی بسیار است ونزدیکان ایشان اظهار می داشتند، بسیاری ازکتب امام خمینی را زمانی که مامورین ساواک به خانه‌ی ایشان حمله کردند، نابود ساختند. تالیفاتی که طعمه ساواک نشده بدین قرار است:

ـ مکاسب محرمه یک دوره. کتاب البیع وخیارات یک دوره. کتاب الرسائل دراصول دوجلد. الدماء الثلاث. النجاسات. اسرار الصلوة. کشف اسرار ـ تحریرالوسیله، حاشیه برعروة الوثقی، حاشیه بر وسیله النجاه، نجاة العباد. توضیح المسائل، حاشیه برارث حاج ملاهاشم، جهاد اکبری، حکومت اسلامی.

که گویا کتاب کشف اسرار اولین تالیف ایشان باشد. درمورد مرگ پسر بزرگ امام خمینی ازآقای حاج شیخ علی اصغر احمدی، یکی ازفامیل ونزدیکان خانواده امام خمینی سئوال شد. ایشان گفتند دراولین شبی که مرحوم حاج آقا مصطفی مرحوم شده بودند ازحاج آقا احمد برادرکوچک مرحوم سئوال شد ایشان گفتند که بطور حتم مرگ برادرم طبیعی نبوده است. ودرروزنامه های پاکستان هم نوشتند که پسر ارشد امام خمینی به مرگ مرموزی چشم از جهان فروبسته است.

آقای حاج مرتضی پسندیده اسامی بستگان امام را که درحال حاضر همراه ایشان درپاریس هستند. بدین شرح اعلام داشت:

حاج آقا احمد (پسر امام خمینی). آقا حسین (نوه ایشان) آقای حجت‌الاسلام شهاب اشراقی (داماد امام خمینی). مهندس پیروز کشاورز (نوه برادر امام خمینی) ـ خواهرزاده ایشان حاجیه انیس الملوک مستوفی وهمسر امام خمینی.

نگهبانان کنسولگری ذوبی در بندرعباس مردم را به گلوله بستند

بندرعباس ـ کمیته اجرائی موقت جبهه ملی ایران ، طی‌نامه‌ای به نمایندگی روزنامه اطلاعات در بندرعباس ، پیرامون چگونگی تظاهرات وتیراندازی سه شنبه گذشته این شهر ،نوشت :

نمایندگی محترم روزنامه اطلاعات ـ بندرعباس !

خواهشمند است خبر مربوط بمنظاهرات وتیراندازی بسوی مردم را که درروزنامه اطلاعات روز سه شنبه (۱۹ر۱۰ر۵۷) درج شده‌بود بشرح زیر اصلاح فرمائید :

روزیکشنبه ۱۷ دیماه ۵۷ هنگامیکه تظاهر کنندگان با پلاکاردهای طرفداران جبهه ملی ایران ـ(سلام برخمینی ـ درود بر مصدق) بفلکه بلوکی، رسیده ودر قسمت شمال وشرق وغرب فلکه بلوکی بروی زمین‌می‌نشستند ،از فاصله بیش‌از ۵۰ متری فلکه، سرباز نگهبان و نگهبان دیگر کنسولگری «ذوبی» بسوی تظاهر کنندگان که اینک آرام و درحال نشستن بروی زمین بودند ،تیراندازی کردند و ۷ نفراز عابران و تظاهر کنندگان را مورد اصابت گلوله‌قرار دادند که یکنفر از آنان بنام عسگرحسین‌پور بشهادت رسید. نکته قابل‌توجه اینکه در همین زمان ۲نفر سرباز مسلح مقابل بانک ملی‌قرار داشتند کمدرجریان تیراندازی دخالت نکرده ومردم نیز به‌آنها کاری نداشتند .

«کمیته‌اجرائی موقت جبهه ملی ایران»

بعلت عدم امکان دریافت پول :

دانشجویان ایرانی در خارج سرگردانند

۸۰ تا ۱۰۰هزار دانشجوی ایرانی مقیم کشورهای‌خارجی بلحاظ مشکلات ارتباطی دور از وطن خود در تنگنای مالی قرار گرفته‌اند .

آقای رحیم رهبر یکی از خوانندگان روزنامه اطلاعات و وکیل دادگستری ساکن گرگان در تماسی با ما ضمن اعلام این مطلب گفت :

ـ در جریان انقلاب شکفتی آفرین و تاریخی ملت ایران علیه ظلم و استبداد و اختناق و در جهت وابستگی و دوستگی کلیه قشرها وطبقات رنجدیده کشور ارتباط با کشور های خارج از طریق پست ، تلگراف و تلکس نیز قطع شده است اما نکته‌قابل ذکر اینکه هزاران دانشجوی ایرانی دور از وطن ، در غریب بخاطرعدم‌امکان دریافت پول در مضیقه و تنگنای مالی قرارگرفته و سرگردان‌مانده‌اند خوبست برای رفع این‌مشکل نیز چاره‌ای اندیشیده شود تا دانشجویان ما با فراغ خاطر بیشتر همراه با موج عظیم انقلاب به حرکت تاریخی خود ادامه دهند .

معاملات سهام در بورس متوقف‌شد

در هفته های اخیر حجم معاملات اوراق بهادار در سازمان بورس تهران فوق ـ العاده کاهش یافته و از جمله روز شنبه گذشته هیچگونه معامله‌ای روی سهام شرکت‌ها وبانک ها انجام نگرفت وفقط ۱۵ر۴۸ میلیون ریال قرضه دولتی و ۳ر۳۹ میلیون ریال قرضه‌گسترش مالکیت‌درسازمان مذکورموردمعامله قرارگرفت.

روغن نباتی را گران میفروشند

کمبود روغن نباتی کم و بیش در برخی نقاط شهردیده میشود و فروشندگان روغن نباتی را گران میفروشند.

خبرنگار ما مینویسد:

روغن نباتی ۹۰۰ گرمی۶۰ ریال ـ ۱۸۰۰ گرمی ۱۱۸ریال ۵ر۴ کیلوئی ۵۰ر۲۷۸ ریال‌ـ ۹کیلوبی ۵۴۰ ریال و حلب۱۷ کیلوئی ۹۸۶ریال بفروشندگان فروخته میشود ، در حالی که فروشندگان باید ۹۰۰ گرمی ۶۳ ریال ـ ۱۸۰۰ گرمی‌را۱۲۴ ریال ـ ۵ر۴ کیلوئی ۲۹۰ریال ۹ کیلوبی ۵۷۰ ریال و ۱۷ کیلوئی ۱۰۳۰ریال فرضه‌کنند.

گزارش‌خبرنگار ماحاکیست در برخی مغازه ها یکقوطی ۹۰۰ گرمی روغن نباتی بجای ۶۳ ریال حدود ۱۰۰ ریال به فروش میرسد .

تولید کنندگان روغن نباتی گفتند :اجتصابات اخیروکمبود بنزین بخصوص سبب شده است که عرضه روغن نباتی نامتعادل شود و برخی از فروشندگان روغن نباتی را به قیمت های گران بفروشند.

شنبه‌ها دنیای ورزش

اهالی محترم کرمانشاه

باطلاع همشهریان عزیز می‌رساند اینجانبان امضاء کنندگان زیر مدتی است ازعضویت انجمن شهرکرمانشاه کنارگیری کرده‌ایم .

حاج باقر فیض مهدوی، حاج ضرابی، حسن‌اکبری، اسماعیل زحمتی .

اخذپذیرش ۴۸ ساعته ازانگلستان

خیابان کورش کبیر سه‌راه زندان خیابان پلیس خیابان شیخ‌صفی انستیتو پژاد ۸۴۶۸۶۳

بسم‌الله‌الرحمن‌الرحیم

حضور جنابان آقایان علماء اعلام، حجج اسلام، آیات عظام و مراجع عالیقدر تقلید شیعیان جهان دامت‌برکاتهم

باآنکه بخدمتگزاریم به ساحت مقدس خاندان عصمت ، وطهارت(ص) وحضرت‌ولی‌عصر عجل‌الله‌تعالی فرجه الشریف ومذهب حقه جعفری براکثریت قریب باتفاق مومنان واقعی روشن بوده وهست ولی باتاسف فراوان از چندی قبل عکس و مشخصاتم توسط عده‌ای ازافراد بی ایمان ومغرض وازخدا بی‌خبر بعنوان عضو ساواک در پاره‌ای از نقاط الصاق شده است . دراینجا عظمت پروردگار منان وکلام‌اله مجید وارواح طیبه‌ائمه اطهار، (ع) رابه شهادت میگیرم‌که این موضوع جز یک افترا و بهتان و اتهام بی‌اساس بیش نیست که باآمادگی کامل وقاطع درهر محکمه‌ای می توانم از ایمان و شرف و شخصیت و حیثیت خود دفاع نمایم.انشاءاله تعالی دردنیاوآخرت رویشان سیاه که بخاطر چند روزه ناپایدار دنیا حاضرند پاروی همه چیز بگذارند و جانبازان و حامیان راه قرآن مجید راآنهم فقط بصورت ظاهر بدنام کنند،مقوبت شدیدشان در هر دو دنیا باخداوند قادر متعال.

دبیر خبروگوینده اخبار صدای ایران‌ـ جوادساری اصلانی

آ‌ـ۸۹۶۵

پگدستگاه اتومبیل پیکان استیشن پشماره شهربانی ۹۶۴۶۳ تهران‌ـ م از تاریخ ۱۱ر۱۰ر۱۳۵۷ مفقود شده است. خواهشمنداست درصورت یافتن‌اتومبیل‌فوق‌الذکر باشماره تلفن ۸۵۸۸۵۰ تماس گرفته ومژدگانی خود را دریافت دارید .

فروش لوازم منزل

مقداری لوازم منزل از قبیل اتاق خواب فرش و غیره تلویزیون مبلمان سرویس بفروش میرسد تلفن ۶۲۹۴۸۲

آ‌ـ۸۹۸۹

آگهی گمشده

تعداد چهار برگ چک بشرح‌زیربه انضمام‌شناسنامه و گواهینامه اینجانب محمد عزیزی شماره شناسنامه ۱۹۷۵ صادره از خرمدره در تاریخ ۲۳ر۱۰ر۵۷ مفقود گردیده و چکها از درجه اعتبار ساقط است چک شماره ۳۸۷۰۱۹ بتاریخ ۱۲ر۱۰ر۵۷ بانک ملی مرکز بمبلغ ۱۰۰۰۰۰۰ریال جاری ۶۱۷۲۰ چک شماره ۳۸۷۰۲۰ـ ۲۰ر۱۰ر۵۷ بانک ملی مرکز بمبلغ ۱۰۱۹۱۶۹ ریال جاری ۶۱۷۲۰ چک شماره ۷۲۶۰۳۵ بانک صادرات‌بازاربمبلغ ۶۴۰۱۵۰ ریال از جویندگان تقاضا دارم به آدرس خیابان بوذرجمهری سرای امید مراجعه و مژدگانی دریافت دارند تلفن ۵۳۲۷۹۵ و ۵۲۹۷۹۵ اصغر قدس .

آگهی تغییرات شرکت سهامی خاص نورد پروفیل ساوه

پیروآگهی شماره ۸۲۸۹ـ۱۵ر۶ر۵۷ برابر صورت جلسه مجمع عمومی فوق‌العاده مورخه ۲۵ر۸ر۵۷ اعضای هیئت‌مدیره جدید شرکت سهامی خاص کارخانجات نورد پروفیل‌ساوه بشرح زیرانتخاب گردیدند.

۱ـ آقایان کاظم وکیلی.
۲ـ محمد صادق امیرمعزی
۳ـ علی‌اکبر سبحانی
۴ـ کمال بازرگان
۵ـ علی‌اصغر خالقی

که‌از بین‌نامبردگان فوق‌آقای کاظم وکیلی بسمت‌رئیس هیئت‌مدیره وآقای محمد صادق‌امیرمعزی بسمت نایب رئیس وآقای کمال بازرگان بسمت مدیر عامل شرکت، تعیین‌شدند و امضاء کلیه‌چکها و سفته‌هاوبروات داخلی‌وخارجی واسناد تعهدآور شرکت با امضاء دونفر از پنج‌نفر اعضاء هیئت‌مدیره متفقا بامهرشرکت معتبر خواهد بودو بموجب تصمیمات فوق ماده ۳۴ اساسنامه اصلاح گردید.

رئیس ثبت ساوه‌ـ پارسا

دیگر هیچ اتومبیلی نباید بعلت نقص‌فنی در خیابان و جاده نگران بماند

مانند میلیونها دارندگان اتومبیل در سایر کشورهای مترقی جهان که برای رهایی از مشکلات اتومبیل بسازمانهای متشابه امداد اتومبیل ایران پیوسته‌اند شما هم اتومبیل خود را در چتر حمایت خدمات

سازمان امداد اتومبیل ایران

قرار دهید و برای رفع مشکلات نقص فنی و اضطراری و بسیاری از سایر خدمات ضروری دیگر اتومبیل از مراجعه به تعمیرگاهها و مخارج اضافی آن بی‌نیاز شوید. مکانیسین‌های ورزیده و مجهز سازمان امداد اتومبیل ایران در تمام لحظات شبانه‌روز در سال آماده هستند که بمحض اطلاع تلفنی بطور رایگان بکمک اعضاء بشتابند بمنظور تسهیلات صاحبان اتومبیل درخواست عضویت بوسیله تلفن میسر است تلفن

۷۶۹۸۲۸-۷۶۹۸۲۷-۷۶۴۹۴۲-۷۶۱۶۹۱

مجله جوانان امروز

بارپرتاژهای اختصاصی ازانقلاب پرشورایران و آغازسلسله‌رپورتاژهای سرگذشت‌شورانگیزشهدا امروزدوشنبه‌منتشرشد.

اطلاعیه

باطلاع اهالی محترم مرودشت میرساند چون در چند روز گذشته طی اعلامیه‌هائی که در مرودشت‌انتشار یافته باینجانب تهمت بهائیگری داده‌اند بدینوسیله اعلام می‌دارم که‌اینجانب مسلمان و هیچگونه ارتباط معنوی ومادی به‌فرقه ظاله بهائی ندارم .

عنایت‌اله کاظمی کارمند دفتر مرکزی شرکت سهامی قند مرودشت

آ‌ـ۵۹۰۰

هرگز نمیرد آنکه دلش زنده شد بعشق

ثبت است در جریده عالم دوام ما

تجدید انتشار روزنامه جوشن

اکنون که بحمداله براثر خداکاری و ازخودگذشتگی سندیکای مطبوعات سایر نویسندگان وعموم کارکنان‌فنی و اداری جراید وبا پشتیبانی پیشوایان مذهبی وملت نجیب ایران سانسور لعنتی ازمیان برداشته شده است مژده می‌دهیم روزنامه جوشن که سالها بمدیریت آقای نصراله اهورهوش شیرازی در تهران و شیراز منتشر می‌شد ومدتها درمحاق تعطیل غیرقانونی حکومت های جبار غیرقانونی بود بزودی با همان‌سبک سیاسی ادبی و اجتماعی تاریخی زیرنظر هیئت تحریریه که از ادبا ـ شعرا ـ محققین ـ مورخین و نویسندگان تشکیل شده بطور هفتگی انتشار خواهد یافت .

خیابان کندی مقابل بانک ملی شماره ۴۵ تلفن‌های ۹۲۳۹۳۹ و ۹۲۴۹۴۹

دفتر روزنامه جوشن

۱۹۱۹۰

به اطلاع میرساند محل جدید شرکت تاجکم (سهامی خاص) به آدرس زیر منتقل شده است.

میدان ۲۵ شهریور کوچه بهرامی شماره ۶۶

تلفن ۸۲۳۴۱۳ـ ۸۳۶۹۰۳

شورای دانشگاه رضائیه با سپاسگزاری از همکاری دانشجویان عزیز دریکماه تعطیل گذشته باطلاع‌میرساند، با برطرف شدن موانعی که در بازگشائی کامل دانشگاه برای دانشجویان وجودداشت از تاریخ‌شنبه۲۳ر۱۰ر۵۷ همزمان با هفته کارگشائی دانشگاهها امکانات دانشگاه جهت بحث وشور در مسائل علمی، اجتماعی، سیاسی مجددادراختیار دانشجویان می‌باشد.درحال حاضربه‌علت کمبود مواد سوختی خوابگاههای پردیس نازلو و رستوران پردیس شهر دایر نیست پس از رفع مشکلات نامبرده تاریخ شروع ترم و ثبتنام وهمچنین دایر شدن تاسیسات نامبرده باطلاع خواهد رسید.

آ‌ـ۵۸۹۸

ترجمه رسمی مدارک

اخذ پذیرش تحصیلی

آدرس ـ کورش کبیر ـ باغ صبا ـ کوچه میرجهانگیر ـ ساختمان ۶۱۸ ـ تلفن ۷۵۱۰۳۳

آ‌ـ۵۹۰۲

یک ساختمان چهار طبقه

شامل۷۲۴متر زیربنای‌مفید، با کلیه تجهیزات مدرن و شخصی سازواقع درسلطنت آباد بفروش می‌رسد .

تلفن ۲۳۶۸۹۹

آ‌ـ۸۹۶۹

شوفاژ

تعمیرات و نگهداری شرکت ارترول

۷۳۴۶۹۳

۷۳۸۵۷۸

۷۳۵۸۷۶

مرسدس بنز مدل ۷۲ ۲۵۰ سی‌سی‌ای بفروش میرسد ۵۲۲۷۴۲

گمشده

کیفی محتوی گواهینامه رانندگی و کارت دانشجویی ومقداری پول به نام صدیقه محمدپور امینی مفقودگردیده، ازیابنده تقاضا میشود مدارک مزبور راکه بسیار مورد نیاز است به دانشکده حقوق دانشگاه تهران تحویل‌یاارسال فرمایند.

آ‌ـ۹۰۰۵

آپارتمان فروشی

آپارتمانی دو اتاق خوابه به مساحت۱۲۴ متر زیر بنای‌مفید شمالی همراه با پارکینگ و انباری و سرویس کامل شوفاژ کولر آسانسور و فیش تلفن واقع درامیر آباد شمالی بفروش میرسد تلفن ۶۲۹۴۸۲

کارکنان استانداری زنجان امروز طی‌اجتماعی در محل استانداری اطلاعیه‌ای بشرح زیر صادر نمودند .

اطلاعیه استانداری زنجان

کارکنان استانداری زنجان وابستگی خود را با نهضت ملی ایران اعلام داشته وازکلیه برادران ارتشی وانتظامی خواستارند دراین موقعیت حساس که هامه ملت ایران درمبارزه بادشمنان دین اسلام و استقلال‌ایران در جهت نابودی خائنین به‌ملک وملت شرکت دارنددست خودرا به برادرکشی آلوده نکنند وخودرا با برادران مبارز و مجاهد و میهن‌پرست و با رهنمودهای آیات عظام یگانه پندارند .

آ‌ـ۵۸۹۳

آگهی دعوت

مجمع عمومی عادی بطور فوق‌العاده شرکت‌پس‌انداز و وام مسکن رضائیه درتاریخ ۲۶ر۲ر۵۸ از ساعت ۴ بعداز ظهردرمحل شرکت برگزارخواهد شد. ازسهامداران محترم تقاضا می‌نماید برای دریافت کارت ورود بجلسه بادر دست داشتن اوراق اصلی سهام و کارت‌شناسائی تا پایان وقت اداری روز ۱۹ر۲ر۵۸ بمرکز شرکت واقع در خیابان خیام جنب ژاندارمری ناحیه آذربایجان‌غربی مراجعه فرمایند .

دستور جلسه : انتخاب اعضاء هیات مدیره

هیات مدیره شرکت پس‌انداز ووام مسکن‌رضائیه

آ‌ـ۵۸۹۹

انقلاب، میراث و در انحصار کسی نیست

جواد مجابی

جنبش رهائی بخش ملت ما که در استانه‌ی پیروزی سهمگین وتوفنده، از معبرحوادث خطر خیز می گذرد، سهم عمده‌ی توفیق خودرا تاکنون مدیون همبستگی یا شکوهی بوده است که برغم توطئه هائی گوناگون وضربه هائی از درون وبرون رخنه وتزلزلی در ارکان آن پدید نیامده وقامت استوارش دربرابر سیل دسیسه ها بی گزند و برافراشته پابرجا مانده است. این همبستگی همگانی، در جهان انقلابها کم نظیر است و تاریخ انقلاب وطن مارشدی چنین غول آسا را دریک جنبش ملی که پیشتاز وپرتوان درست به قلب هدف می‌تازد، به یاد ندارد. جنبشی که خورشیدوار تمام اقشار خودرا برمحور مبارزه با استبداد واستعمار چنان گسترده ومرتبط تاباننده است وچنان شتابناک و مسلط جاده های فتح وظفر مندی ملی را درمی‌نوردد که سیاست پیشگان پردوسوی این معرکه، با شگفتی وشناختی مبهم، درکار تحلیل حرکات زلزله واراین خیزش عظیم وغیرمنظر وامانده اند.

جمعی ازپرکنار ماندگان. انان که چشمان خودرا دراین هیاهو هنوز از خواب دوشین به انگشتان میمالند می پرسند: چه شد که یک باره ملت صبور وشریف معهود چنین بپاخاست؟ رابطه‌ی رهبری روشنفکران وسیاستگران با توده چرا و چگونه چنین واژگونه شد؟ چگونه ابوالهول قدرت اینچنین بازیچه‌ی کودکان کوی شد و در وزش خشم ونفرین خلق، دفتر اعمالش به باد سپرده شد؟

پاسخها متفاوت است وهریک بهره‌ای از حقیقت را در خود دارد:

جمعی رفتار دژخیمانه نظامی ـ پلیس رژیم را درسرکوب هرجنبش اشکار ورویاروی، باعث آن میدانند که خلق در دوره‌ای طولانی ضرورتا از مبارزه اشکار و رو در رو تحاشی ورزد ودر لایه های نهانی قشرها وطبقات آگاه خود فکر وعمل انقلابی اش را کار ساز نبردی پیگیر کند. وسلاح اندیشه و عمل را برای روز انتقام صیقل دهد.

گروهی کجتابی وبی پایگی رژیم را در وابسته بودن اقتصادی وسیاسی اش به غرب وشرق می شمرند وسیاست موازنه‌ی مثبت را که «به هر مدعی قوی امتیازی ببخش تاراحتت بگذارد» دلیل سقوط محتوم نمایندگان سیاسی بورژوازی دلال میدانند وبرآنند که ان برنامه های کاذب جاه طلبانه، آن اصلاحات بی پایه‌ی حکیم فرموده، آن تاراج اشکارای بیت‌المال، آن قرطاس بازیهای فاسد ورفتار ضدملی، عاقبتی چنین را بناچار در فرجام خودداشت. در واقع وابسته نگهداشتن کشور از نظر سیاسی واقتصادی به امپریالیسم جهانخواره وسرکوب حرکات مختار ملت و نفی ارزشهای آئینی وفرهنگی قومی کهن و جلوگیری از هرگونه تظاهر مخالفت آمیز خلق ضرورتا به چنین جائی می رسید که رژیم مرگ خود را در بطن خویش بپرورد. به تعبیری روشنتر پس از کودتای ۲۸ مرداد، رژیم که میدانست پایگاهی در میان ملت ندارد و جنبش رزمندگان آزادیخواه واستقلال طلب را رویاروی خود میدید به یاری بیگانگان استعمارگر که منافعی بصورت «پایگاه» و «بازار» دراینجا میخواستند شبکه‌ی عظیمی از خشونت ووحشت را به کمک جاسوسان ودژخیمان داخلی وخارجی اش برقرار کرد که هدفشان دگرگونی مسخ کننده‌ی تمام بنیادهای اخلاقی، سیاسی و اقتصادی کشور در معادله ای بود که در سوی دیگر آن تاراج ذخائر زیرزمینی وسرمایه‌های مادی ومعنوی کشور توسط اجانب ووابستگان داخلی آنها میسر میشد واین اختناق وخفقان همه سویه حاصلش پدید امدن وضعی در کشور بود که آنرا گورستان آرامش نامیدند. زمامداران نوکیسه ونوپا، تاریخ این نیم قرن را ساده لوحانه بسود خود تغییر میدادند. موافقان که حسابشان معلوم بود وسردرآخور چپاول وقدرت داشتند نظام حاکم، مخالفان را نیز با پوزه بند قدرت به آب وعلیق نفت رساند آنها را که می توانستند برده رر وسیم کردند وانها را که نتوانستند بهریبند به کند ورنجیر ساواک بستند یا به ورطه‌ی فراموشی ودقمرگی افکندند، یادم مسلسل گذاشتند. اما زمان بسود آنها نبود وسرانجام دوران تجمل وعشرت وریاکاری وخودکامگی سرآمد واساس آن روابط چنان از هم گسیخت که یکی مرد ویکی مردار شد، یکی هم به غضب خدا گرفتار شد.

در جوار این بروزات خودکامگی ووابستگی، تاریخ دیگری با خون وخشم پنهانی ودراعماق نوشته میشد. جنبش خلق پنهانی بود چنانکه حتی بسیاری از روشنفکران لیبرال را نیز از حرکات واقعی جنبش آگاهی نبود.

توده که زخمی‌گران از رژیم فاسد و فاجر خورده بود از رهنمودهای روشنفکران نیز کمابیش قطع امید کرده بود چراکه بسیار بارها عشوه ها و کجدار مریزهایشان را بقدرت حاکم دیده و دل ازآن جمع بریده بود. ناگفته نماند که اولین ضربه رژیم برجامعه‌ی روشنفکری در جناحهای متفاوتش فرودامد. جمعی از آنان پس از درک ضربه‌ی گیج کننده، مقهور قدرت قاهرشدند. جمعی انزوا اختیار کردند البته انزوایشان بمعنای عدم شرکت در حکومت های جابر بود اما هیچگاه از خلق کناره نجستند، درغنای فرهنگی این ملت کوشیدند در ارتباط با امروز و فردای جامعه انقلابی از ذهن خلاق و دانش خلقی خود بهره ها به امت رساندند. جمعی بی ارتباط با خلق به زندگی بی ربط خود ادامه دادند. جمعی شیفته‌ی افکار دورودراز خویش چشم برواقعیت اینجا و اکنون بستند و به امید نزول صلح جهانگیر فردا نشستند، گروهی سیاست صبر و انتظار پیشه کردند. اما آنان که مجاهدان و مبارزان همبسته با خلق بودند براهی که جز مرگ خونین بخاطر آزادی و استقلال درپایان آن نبود شتافتند. و چه مردانه کاری کردند کارستان و اکنون این خیزش عظیم ثمره‌ی آن خونهای مدفون درحافظه‌ی ملت است. جزاین گروه جانبازان که آگاهانه دیروز به چشم بصیرت فردا را که امروز ملت ما باشد درچشم‌انداز خود داشتند و سرنوشت آنها در زندانها و جوخه های سحرگاهی و تبعید رقم زده میشد دریغا که روشنفکران مجلسی درفضای مرداب داری که رژیم تدارک کرده بود، تفرقه درتضاد اشکارای اندیشه و عمل خود، بیشتر از خود و برای خود می گفتند و می نوشتند و می ساختند عبث‌تر اینکه پوچگرائی و نومیدیشان را نیز پیامی کرده بودند تا باستمدیدگان و اکثریت خاموش درمیان نهند و حیرت میکردند چرا خلق پذیرای پیام آنان نیست.

هرچه دروغها وجنایات وفضیحت های رژیم تابع وتابعان رژیم گسترده تر و آشکارتر میشد، بهمان نسبت جوش وخروش انقلابی اکثریت خاموش شعله ورتر میشد

خلق بدسال پناهگاهی برای تبادل فکر وتوحید عمل بود. چون بنظر کارگزاران رژیم فاتحه‌ی مذهب بصورت نهادی انجاعه خوانده شده بود اینهانه تصور میکردند که دیگر مسجد ومحراب ومنبر برایشان خطری درپردارد خلق هشیار از این پناهگاه سود جست، اقشار گوناگون، خاصه زحمتکشان شهری وروستائی، پیشه‌وران، کارگران وکارمندان متوسط الحال وبازاریان که جمیعا قربانی نظام غلط اقتصادی وسیاسی وابسته به بیگانه بودند خانه‌ی خدا را بهترین عرصه برای فشرده تر کردن صف متحد خود علیه ظلم وفساد نظام ویرانگر یافتند و آن راه حل مناسب را که قوم ایرانی هرجاوهر طور باشد به ضرورت می جوید این بار نیز یافتند.

این بار طبعا خشم انقلابی مردم هاله‌ای مذهبی وپوششی سنتی یافت وتضادها در خدمت وحدت هدف نادیده گرفته شد.

ـ مسجد مدرسه‌ی انقلاب شد، به تدریج و ضرورتا رهبران عالیقدر مذهبی آگاهانه وداهیانه با ایجاد یک دگرگونی عمیق درعملکرد دنیائی دین، و تدوین ایدئولوژی «مبارزه» درمتن یک آئین انقلابی توده ربا، توانستند خیل پریشان ستمدیدگان را به صفی متحد و جمعی مومن برای نبرد با نظام قاهر و مسلط بدل کنند و سررشته‌ی این جنبش را به دست گیرند و حق و عدالت را پرچم خونین مبارزه ای کنند که در اتحادی شگفتی آور شکل گرفته است و اکنون در آستانه ی پیروزی حق برباطل اهتزازی عالمگیردارد.

مقدمه طولانی شد، اصل مطلب را که انگیزه ی نگارش این وجیزه است خلاصه میکنم که مفصلش بماند برای بعد. بدونکته اشاره میکنم: نخست اینکه با توجه به مقدمه ی بالا، پیداست که این انقلاب میراث یک گروه و یک حزب یا سهم خاص یک قشر و طبقه یا آئین معین نیست. این انقلاب حاصل مبارزه ی تمام قشرها و طبقات رزمنده ایست که تاکنون بدون در نظر گرفتن اختلافات و تضادهای عقیدتی برادرانه، مردانه درکنار هم علیه ظالمان و تاراجگران هستی خود جنگیده اند.

درواقع آنچه تا کنون بدست آمده حاصل کوشش تمام اقشار و طبقات اعم از مذهبی و غیر مذهبی است پس منحصر کردن آن به یک گروه یا اعتقاد و عقیده‌ی خاص بمنزله‌ی نفی مبارزات و مجاهدتهای دیگران دراین همبستگی و پیکار است و این رفتار نه شایسته ی ازادگان این مبارزه ی درخشان ملی است و نه بایسته ی این نبردی که در آن ما برای آزادی و برابری می جنگیم. آن آزادی که من آزاد باشم حرفم را بزنم و تو هم آزاد باشی حرفت را بزنی و تا وقتی که عمل من مضر به عالم تو نبود بگذاری عمل ما در کنار شما شکل بگیرد و حق خود را بطلبد. چرا که نه آزادی درانحصار کسی تواند بود و نه وطن و انقلاب و دمکراسی درگروی مطالبات یک گروه یا حزب خاص است مگر آنکه اکثریت ملت ایران برآن راه ورسم معقول و ضروری بگونه ای دمکراتیک صحه نهد و آن راه ورسم را برای همه درزمانی کوتاه یا دراز مجاز شمارد

پس تا دستاوردهای انقلاب حاصل شده برسر تقسیم میراث و غنائم آن بجان هم نیافتیم چه که درجدال ساده دلانه ی برادران همواره بردبا دشمن تفرقه اندازی است که درکمین این معرکه هشیار نشسته است اما چه کنیم که این تفرقه پیش نیاید؟ چه کنیم که پیروزی نهائی با دشمن که گاه مستبدقدیم و گاه مستعمره چی جدید است نباشد.

اینجا من برآن آگاهی انقلابی تاکید می کنم که نیازی به انقلاب واقعی درسطح آگاهیهای توده هاست و اشاره می کنم که دراین مبارزه، جنبش رویاروی نظامی قرار گرفته است که جانمایه های درهم ریختگی حاصل از فساد و بیداد را در بطن خود دارد، پوسیده است، کافی است بتوانی خوب بتکانیش تافروریزد. شاید انهدام این نظام طبیعی باشد اما زمان میخواهد. نظام قائم بریک دوام نیست مجموعه ای از صورواسباب است، نهادها و بنیادهای خودش را دارد که حیاتشان بسته به حیات نظام است پس برای حفظ زندگی خود بهر قیمت خواهند جنگید.

برای فروریختن یک نظام فاسد، بوجود آوردن یک نظام نوین ضرورت دارد که درگروی تشکیلات و تجهیزاتی است که آنرا درمحورهای سیاسی، صنفی، نظامی و فرهنگی اش استوار میدارد. اگر در هر یک از ارکان این نظام جدید که پیشنهاد شده و پذیرفته‌ی جنبش مبارز است فتوری راه یابد جدال به سود نظام کهن تمام خواهد شد.

هیچ جنبشی هر چند عظیم از دروازه ی پیروزی تاریخی اش نخواهد گذشت مگر اینکه خود را برای پیروزی و بدست گرفتن قدرت، متشکل و مجهز وآسیب ناپذیر کرده باشد. تجربه تلخ سال ۳۲ بما نشان داده که درگیریهای پوچ فرقه‌ای، درهم شکستن صف متحد خلق، گریزاز محور اساسی جنبش که استقلال و ازادی وطن بود به نابودی و متلاشی شدن گروههای چپ وراست انجامید.

اما پیش از آنکه آن اختلافات و هوچیگریها و تفرقه ها و انشعابهای جاه طلبانه و فرصت جویانه که دست استعمار در پس بازیهایشان بود ونهضت ملی را به شکست نجوانمردانه ای سوق دهد درمرگ جنبش موثر باشد نبودن تشکیلات ضروری و مجهز و اینده نگره آن نهضت را با شکست قرین کرد. مردم که در تشکیلاتی لازم برای جنبش مسلحانه و مبارزه با استبداد و استعمار آماده نبودند در آستانه ی پیروزی ظاهری هریک به خیال دخالت موثر دیگری دست روی دست گذاشت تا ترکیبی از یک چک چند میلیون دلاری و پانصدولگرد برانگیخته و چند ژنرال حمایت شده و ستونی ازنابخردان مجهز، کاری کردند که ثمره ی مبارزه با حمایت آنهمه مردم و انهمه تلاش ملیون هبا و هدرشد، از تاریخ درس بگیریم وگرنه ازماعبرت خواهند اموخت.

تقدیم به شهیدان راه آزادی و مبارزان ضد استعمار

ای خلق بپاخاسته

دکتر خسرو فرشید ورد

ای خلق بپا خاسته مردانه بجنگید
بادشمن این خانه وکاشانه بجنگید
این جغد کند خانه آباد تو ویران
تا جغد گریزان شود از خانه بجنگید
تا پیکر ضحاک شود طعمه ی مارانِ
چون کاوه شیرافکن فرزانه بجنگید
دشمن به دل دام بی دانه نهاده است
تا نیست شود دام وی از دانه بجنگید
افسانه به تاریخ شده، نام دلیران
تا نام شما هم شود افسانه بجنگید
تاخیر گناه است دراین رزم گناه است
بی آفت تاخیر دلیرانه بجنگید
تا گرگ شود خسته ودرمانده بکوشید
تا دیو شود عاجز و دیوانه بجنگید
تا غول شود خسته و از لانه گریزد
مردانه به هرخانه و هرلانه بجنگید
سستی مکنید و دمی از پا منشینید
جانانه به آبادیِ وویرانه بجنگید
خامش مکنید آتش این رزم مقدس
غافل مشوید و همه جانانه بجنگید
همخانه تو کشته شد از حمله دشمن
ماتم زده با قاتل همخانه بجنگید
غارت شده ایران منشینید، بتازید
ای مردم غارت شده جانانه بجنگید
از نوکر بیگانه و بیگانه مترسید
با نوکر بیگانه و بیگانه بجنگید
تسلیم مگردید، بکوشید و بجوشید
اتا لحظه ی آخر همه مردانه بجنگید

تیشه‌ای کو؟

فریدون توللی

فریدون توللی شاعر پراوازه معاصرشیراز، تحت تاثیر تحولات و حوادث ماههای اخیرغزل زیررا سروده است

نسترن ها، یاسمن ها سروها، شمشادها
جمله دست افشان و مادامنکشان، چون بادها!
دست پیری، گرنویسد، نکته ها دارم شگفت
کزجوانی، مانده بردیو ارمغزم، یادها!
گنج خسرو، تادرخشد، وصل شیرین حاصل است
تیشه‌ای کو؟ تازنم، برفرق این فرهادها!
برگرانکوشان، مگرسیلاب خون، ارد پیام
ورنه، هرگز نشنوند، اواری، از فریادها!
داغ ناپیدای بس زنجیرمان، برگردن است
ما، به صورت مانده از هرطوق و بند، ازادها!
ایکه، درچنگال گرگان، گوسفندی میکنی
دست و پائی زن، خدارا، پیش این جلادها!
بی نشانی به، که ازهرناسزا، گیری نشان
پاس بس یغماگری ها، یادبس بیدادها!
دوردستان، نیکبختانند و براتش دلان
اتشی دیگر بود، لبخند این دلشادها!
ما، هزاران نقش خوش دیدیم و، نابینا شدیم
رنج ما، بیش است از این کوران مادرزادها!
سیل بی پروای رعداوای روداساکجاست
تا فروریزد بهم، بنیاد بی بنیادها!
پیش استادان، فریدون، سرزشاگردی مپیچ
تازشاگردی، به پیشت دم زنند، استادها!

مَرد

شعری برای صفرخان

صفرقهرمانیان، مردی که بیش از سی سال عمر خود را درزندانهای ایران گذرانده است ازادشده است. او دریک دوران شورشی به زندان افتاد و عمری را که هم من عمر یک نسل بود درزندان گرم و مقاوم ارسرگذراند و اکنون درد و رنجی که شورش ملت درهای زندان را به روی او گشوده است به میان ملت خود بازگشته است.

شعری از «اصلان» درباره صفرخان و ستایشی از همه فرزندان ملت که بخاطر عقاید خود به سیاهچال ها افتادند.

از مرد می نویسم
مردی که سی بهار
از عمر خویش را
درشهرمانده است
بی انکه شهرراحتیٰ
یک روز دیده باشد.
مردی است روستائی
درشهر بیقراران
دستانسرای رنج و شکیبائی
این مردچارشانه
با قامتی رشید
با سینه‌ای فراخ
وبازوان شکوه انین
مردی است ماندگار
درمهدبی شکیبان
ایوب روزگار
پیشانی بلند پراژنگش
ائینه تمام نمائی است
از رنجهای زندان
درسردسیرسخت سترون
گرم و مقاوم است صفرخان

***

این مرد اذری
با چهره‌ای برنگ گل زیتون
و ان دو تن فرشته مخمل پوش
درچشمخانه هاش
مردی است بی نقاب

دراین شتای ساکن
همسنگ افتاب
او سی بهار مداوم
مغرور و بی نیاز
چون سروسرفراز
استاده برچکادزمستان
درگرمسیر عشق
رمز تفاهم است صفرخان

***

این مردشب نورد
بی انکه خم به ابروی خاطر بیاورد
سی سال ازگار
بی لمحه‌ای امید
برشورش بهار
برزمهریرفرن بجامانده استوار
او ریشه بسته درخاک
و اغوش خودگشوده برافلاک
بسیار بر مدی عاشق
جابرده در پناه وجودش
یک اسمان غرور دراغوشش
بیتوته کرده است
دراین ظلام خانه
شیدای روشنائی است
دراوج کامکاری اغیار
چون ایه های سیراهورائی است
بی خوف از مهابت طوفان
مردتداوم است صفرخان

از نگاه سخاورز

جمعه خونین عاشقان سپیده

علیرضا نوری زاده

سرزدی ای خون تو از کرانه دیده
در پی فریاد داغدار سپیده
صبح رخی داشتم به پهنه چشم
صبحی از آن گونه های رنگ پریده
بر لبم آیات پرحرارت خون بود
از نفس لاله های تازه دمیده
شوق شهادت دویده در سر وپایم
پای به میدان خون ونعره دویده
دست بامید لحظه های رهائی
بند تعلق زدست وپای بریده
برتن بیدار سرسپرده خورشید
جمعه تبدار من حجاب کشیده
میچکد از ابر قطره قطره شهادت
از تن خونین تنان تازه چکیده
کوچه بکوچه بهار سرخ تن من
خانه بخانه، پرنده های پریده
«جمعه» خون بود در نگاه من وتو
در پی چشمی که داغ عشق ندیده
بیخبر از خونبهای سرخ تن عشق
زنگی خونریز در حصار خزیده
باری برگو به عاشقان تب الود
نوبت بیداری سپیده رسیده

جمعه ۱۷ شهریور ۱۳۵۷

وای از این خطه خونین

ادیب برومند

هرکجا می گذرم، چشمه خون می بینم
جوی خون جاری از احرارفزون می بینم
ازلب رودارس تابه کرانهای خلیج
جنبشی جای به جافاجعه گون می بینم
وای از این خطه خونین که بهربرزن و کوی
بس تن و پیکراغشته به خون می بینم
کشورازفاجعه یکپارچه شد اتش و خون
همه عاصی زسکوت و زسکون می بینم
جنبشی گشت پدیدار بهرشهر و دیار
که نظیرش نه دراعصار و قرون می بینم
کشته و زخمی و زندانی و نالان رشکنج
چه بگویم که دراین معرکه چون می بینم
ای بسا مردم ازاده که بی تیغ و سلاح
کشته از حمله خونبارقشون می بینم
لشگر و اسلحه از بهردفاع وطن است
نه برادرکشی اینسان که کنون می بینم
عقل برسبلت این طرفه حکومت حدید
که من این سوء سیاست رحون می بینم
حکمرانان سخن از معدلت و ازادی
هرچه گویند همه مکر و فسون می بینم
زانکه عبرت نگرفتند زبگذشته خویش
بختشان سخت درایند نگون می بینم
وای کزسوی ستمکاره ناپاک درون
سوء رفتار زاندازه برون می بینم
نارضائی به کمال است زبیدادگری
خلق را درهم و اشفته درون می بینم
پیشوایان گرانمایه روحانی را
قدعلم کرده به احیای شئون می بینم
دربرملت ایران که به نهضت برخاست
زورمندان همه را زار و زبون می بینم
قامت رهبرروحانی ایرانی را
سایه افکن بسرناپلئون می بینم
نتوان کرد حکومت دگر امروزبزور
که من اینکارنه با فروشگون می بینم
نتوان بست به منزلگه بیدادامید
کاین بنائی است که بی سقف وستون می بینم
هرکه درکسوت فرصت طلبان است «ادیب»
دروجودش صفت بوقلمون می بینم.

رضا علامه زاده:

ازپشت دوربین فیلمبرداری تاشکنجه‌گاه ساواک!

شلاق ساواک، خون زندانیان سیاسی را با یکدیگر ترکیب کرده است

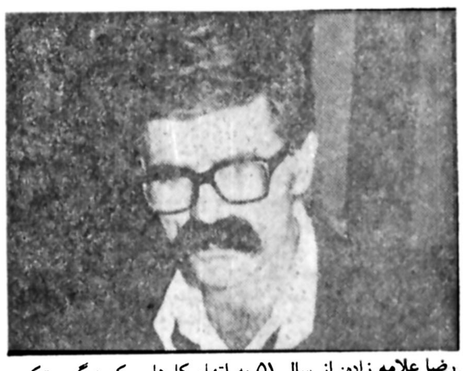

رضا علامه زاده: از سال ۵۱ به اتهام کارهایی که هرگز مرتکب نشدم، در زندان ساواک بودم

* اشاره:

«رضا علامه‌زاده» کارگردان فیلم‌های کودکان که در شهریور ماه ۱۳۵۱ بهمراه خسرو گلسرخی، عباس سماکار، طیفور بطحایی و چند تن دیگر به اتهام مشارکت در توطئه سوء قصد علیه خاندان سلطنت دستگیر و به حبس ابد محکوم شده بود، چندی پیش، همزمان با موج فزاینده مبارزات مردم ایران، علیه ظلم و استبداد، بهمراه عده‌ای از زندانیان سیاسی از زندان رهایی یافت. در همان زمان «علامه زاده» طی مصاحبه‌ای که در روزنامه اطلاعات چاپ شد، اعلام داشت که اتهاماتی که از آغاز دستگیری بر او وارد کرده‌اند، واهی و بی‌اساس بوده و چون جرمی مرتکب نشده، هرگز تقاضای عفو نیز نکرده است. علامه‌زاده درباره بخشی از خاطرات دوران زندانش می گوید:

برایم هیچ چیز ناگوارتر از این نبود که دایم ماموران ساواک تهدید میکردند که همسرم را به زندان می‌آوردند با چنین تصوری لبخند هر مأمور، سراپایم را غرق در وحشت میکرد، این روحیه متزلزل من در روزهای نخست زندان بود و بعدها دریافتم که ترس من و امثال من زمینه‌ها را برای تشدید شکنجه‌ها و تحقیرها مهیا می‌کند و دریافتم که زندان سیاسی چنان انسان را می‌سازد که در برابر هیچ شکنجه و فشاری خم نمی‌شود.

* اظهارات، شکوه فرهنگ،

بیاد دارم «شکوه فرهنگ» یکی از متهمان گروه متهم به توطئه سوء قصد علیه خاندان سلطنت در دادگاه نظامی گفت:

ـ آن مزدور جایزه بگیر (منظور علامه زاده است) به ما گفت که به جان ولیعهد سوء قصد کنیم. درحالیکه من تا آن تاریخ نه با شکوه فرهنگ ملاقاتی داشتم و نه او را از نزدیک می‌شناختم و این نشان می‌داد که امثال «شکوه فرهنگ» تا چه اندازه تحت تلقینات ماموران ساواک واقعشده و به جعل حقایق مبادرت میکردند. در مراحل بازجوئی با وجود مقاومت و انکار من در شرکت داشتن در توطئه سوء قصد، ماموران «ساواک» مرتب می گفتند:

ـ فرض کنیم که تو در این توطئه شرکت میکردی، آنوقت چه میکردی...

و از این قبیل که در پرونده هم منعکس است، یعنی همه بسیج شده بودند تا این اتهام را بگردن ما بیندازند و دلیل موجهی برای اعدام یا حبس ابد ما داشته باشند.

* انتقال به زندان مجرد

در زندان قصر که بودم، در بند ۶ پیش «صفر قهرمانی» صفرخان بودیم. هم من و هم بطحائی و سماکار. یکروز «وکیل بند» که سر کرده پاسبانهاست با بهانه‌های واهی و به این خاطر که در بند دیگری رفته بودم تا با یکی از همشهریهای مازندرانی‌ام دیدار کنم مورد غضب قرار داد و با وجود اینکه از بندی به بند دیگر رفتن هیچ معنی نداشت، اما آنها به من پیله کردند و به این سبب که گفته بودم، این اقدام شما خلاف مقررات زندان است بیشتر خشمگین شدند و مرا احضار کردند و به بهانه دیداری که مطابق مقررات زندان با همشهری ام «علی عمادی» داشتم، مرا تحت بازجوئی قرار دادند.

و پس از اینکه سبیلم را تراشیدند مرا به زندان مجردی معروف به «مجرد باغ» فرستادند. دم در زندان مجردی مرا به شلاق بستند و در عین حال مرا می‌دواندند تا کف پاهایم ورم نکند و جایش باقی نماند در همینجا مرا به فلکه بستند و کف پاهایم را چهار بار شلاق زدند. بعد از «مجردی باغ» مرا به «مجردی عمومی» که در زندان قصر واقع است و زندانیان عادی اسمش را گذاشته‌اند قتلگاه و زندان سیاسی آن را «زمهریر» می نامند، منتقل کردند.

* ساواکی‌ها مهربان شدند

در همین مراحل بود که گروه صلیب سرخ به ایران امده بود، و من و ده نفر دیگر از زندانیان از جمله «بطحائی» و «سماکار» را به زندان عادی منتقل کرده بودند من در بندی گرفتار شدم که مخصوص قاچاقچیان مواد مخدر بود، اما در همین بند زندانیان عادی پس از اینکه فهمیدند زندانی سیاسی هستیم، انچنان صمیمیت و محبتی نشان دادند که باعث حیرت ما شد.

باید یادآوری کنم که زندانیان عادی در شرایط بسیار دشواری بسر می‌برند و اهانت‌های شدیدی در حق آنها صورت میگیرد. جمعیت باصطلاح حمایت از زندانیان سیاسی با آن ماهیت ارتجاعی‌اش هرگز قدمی برای این گروه بر نمی‌دارد، آنها اگر مجرم هستند باید دوران محکومیتشان را طی کنند اما نه در شرایطی که غیرانسانی و ظالمانه است. در همین بند، عده‌ای از افغانها نیز زندانی بودند، و شپش از سروکولمان بالا می‌رفت.

در همین مرحله، گروه صلیب سرخ که اسامی ما را داشت به سراغمان آمده بود و با زحمت بسیار ما را در جمع زندانیان عادی یافتند. «رسولی» شکنجه‌گر معروف ساواک که همه زندانیان سیاسی با خلق و خو و اعمال ضد بشری او آشنا هستند با آمدن گروه صلیب سرخ با ما مهربان شده بود و از ما می‌خواست که واقعیت‌ها را به «بیگانگان!» نگوئیم، زیرا اختلاف ما خانگی است! اما ما هر آنچه می‌دانستیم گفتیم.

در همین موقع بود که «ساواک» مرتب زندانیان سیاسی را بین زندانها و کمیته میگرداند تا تعداد واقعی زندانیان سیاسی برای گروه صلیب سرخ مشخص نشود.

سرانجام ما که خواهان انتقال به زندان سیاسی بودیم و نمی‌توانستیم در جمع زندانیان عادی باشیم دست به اعتصاب غذا زدیم و بعد ما را به زندان کرمان منتقل کردند. در زندان کرمان ما را جانی و ضد امنیتی معرفی کرده بودند و رئیس زندان خالکوبی‌های بدنش را برخ ما میکشید که مبادا دست از پا خطا کنیم!

«فرج‌الله کاظمی» رهبری کننده اعتصاب غذای عید پارسال زندانیان قصر نیز به زندان کرمان منتقل شد. در همین زندان بود که بعنوان اعتراض به کشتار فجیع مردم در میدان ژاله و دیگر شهرهای کشور دست به اعتصاب غذا زدیم و دانشجویان کرمان با راه پیمائی و تظاهرات از ما حمایت کردند.

«علامه زاده» با هیجان می‌گفت: مثل همقسمانی که خونشان را باهم ترکیب می‌کنند تا حکم یک جان در چند یا چندین تن را داشته باشند، ما زندانیان سیاسی نیز، با ترکیب خونمان یکی شده‌ایم این ترکیب را شلاق «ساواک» ترتیب داده است و خون هر زندانی را با خون زندانی دیگر ترکیب کرده است بهمین جهت ما خواهان ازادی فوری و سریع بقیه زندانیان سیاسی هستیم.

البته باید یادآوری کنم که «سرهنگ محرری» رئیس زندان قصر باعث تبعید ما شد و هم او بود که فشار عظیمی متوجه زندانیان سیاسی می کرد، چهره ای که همه زندانیان سیاسی او را می شناسند.

«علامه زاده» همچنین خاطر نشان ساخت از روز اول بازداشت تا آخرین روزهای زندانش، خبر مربوط به موفقیت جهانی فیلم «دار» که از ساخته‌های اوست مخفی ماند و در سالهای اخیر زیر تیغه سانسور و حکومت اختناق، در هیچ جا منعکس نشد.

موج خشونت در شهرستانها فروکش کرد

رامپیمایی و تظاهرات علیه رژیم ، دیروز و امروز همدر بیشتر شهر های ایران ادامه یافت این رامپیمایی ها در شهرستانها ارام و بدون دخالت ماموران انتظامی‌انجام شدبطور کلی دراین دوروز موج خشونت در شهرستان‌ها فروکش کرده بود.

گزارش های رسیده از خبرنگاران‌اطلاعات درشهرستان ها، از این تظاهرات و راه - پیمایی‌ها حکایت دارد.

در دانشگاه تبریز

تبریز - در نخستین روز بازگشایی‌دانشگاه تبریز، علاوه بر استادان ، دانشجویان و کارکنان این دانشگاه ، گروه زیادی از طبقات مختلف مردم نیزشرکت‌کردندو در رامپیمایی آرام که در محوطه دانشگاه انجام شد ، حضور یافتند.

در پایان این رامپیمایی سه ساعته ، شرکت کنندگان در رامپیمایی در جلوی ساختمان مرکزی حوزه ریاست دانشگاه اجتماع کردند و پس از سخنرانی‌چندتن از دانشجویان و فرهنگیان،یکی ازروحانیون همبستگی خودرا با جامعه دانشگاهی اعلام کرد.

در پایان این اجتماع قطعنامه‌ای صادر شد وگفته شد که دانشگاهیان تبریز تا برآورده شدن خواست های خود، همه روزه در محوطه دانشگاه اجتماع خواهندکرد.

انجمن‌شهر تبریز نیز دریک نشست خصوصی ،استعفای دکتر صدری شهردار این‌شهر را که بخاطر اعتراض‌به وقایع اخیر صورت گرفته بود رد کرد.

انجمن شهر همچنین تصمیم گرفت‌برای عرضه ارزاق‌عمومی در ٤ نقطه تبریز فروشگاه سیاردایر کند ، این فروشگاه ها زیر نظر آیات عظام و با همکاری اشخاص خیر فعالیت خواهند کرد.

انجمن‌شهر تبریز به نواحی شهرداری‌دستور داد درمورد نظافت‌شهر، کلیه امکانات‌خود را در اختیار کمیته های‌محلی بگذارند.

دیروزهیاتی از روحانیون تبریز به نمایندگی از سوی حضرت آیت‌الله العظمی شریعتمداری ، در بیمارستان شیر و خورشید سرخ این شهر حضور یافتند و ضمن دیدار از مجروحان حوادث اخیر تبریز، کمکهای نقدی و جنسی‌در اختیار آنان‌گذاشتند. نظیر این کمکها به مجروحین حوادث سایر شهر های آذربایجان شرقی نیز خواهد شد.

٤ مجروح

● بندر عباس (۲٤ر۱۰ر۵۷)- دیشب ماموران انتظامی در بندرعباس بسوی عده‌ای از مردم آتش گشودند که در نتیجه چهار نفر مجروح‌شدند.

مجروحین که به بیمارستان دکتر علی شریعتی انتقال‌یافتند عبارتند از : محمد اولین‌نژاد، حلیمه رضوانی ، سکینه خواجه‌زاده و موسی مجرد. صبح امروز جنازه یکی از شهدای بندرعباس بنام عسکر حسن‌پور با شرکت ۳۵ هزار نفر از مردم از مقابل مسجد فاطمیه تشییع شد .

تشییع کنندگان درحالی که شعار های مذهبی میدادند در مسیر خود سربازان راگلباران کردند .

جنازه عسکر حسین‌پور به تبریز انتقال یافت .

تانکر نفت‌را خالی‌کردند

● شمیران (۲٤ر۱۰ر۵۷)- ۳روز پیش یک تانکر نفت حامل ۲۰ هزار لیتر نفت سفید که در خیابان سلطنت آباد در حرکت بود توسط ماموران انتظامی متوقف شد .

ماموران مقدار ده هزارو چهارصد لیتر نفت را که برای مصرف ساکنان منطقه جماران شمیران تهیه شده‌بود درتانکر دیگری خالی‌کردند .

در حال حاضر با توجه به سرمای شدید در شمیران‌مردم از نظر سوخت در مضیقه هستند .

باقیمانده نفت تانکر با خودیاری جوانان بین اهالی تقسیم شد .

دستگیری سارقین

● کرمانشاه (۲٤ر۱۰ر۵۷) ساعت دو بعد از نیمه شب گذشته توسط جوانان مجاهد کرمانشاه هنگام گشت شبانه‌دو سارق هنگام سرقت اموال‌مردم دستگیر شدند .

سارقین با حضور حضرت آیت‌اله جلیلی در دادگاه‌شرعی هریک به ۲۵ ضربه شلاق محکوم شدند .

جوانان گشتی همچنین به تعقیب چند سارق که یک اتومبیل ژیان را بسرقت برده بودند پرداختند اما سارقین با جا گذاشتن اتومبیل موفق به فرار شدند .

جویبار (۲٤ر۱۰ر۵۷)

دیروز بدعوت روحانیون‌جویبار بیش‌از ٤هزار نفر در مسجد جامع این شهر اجتماع کردند و سپس در خیابان ها براه افتادند و به دادن شعار های مذهبی و ضد رژیم پرداختند.

همچنین بمناسبت مجالس سوگواری شهیدان اخیر مراسمی در مسجد « صاحب الزمان » و « آستانه سر »و گردکلاو کومی خیر و گیل محله برگزار شد و طی آن روحانیون به تفصیل‌در مورد کشتار های اخیر کشور سخنرانی نمودند.

از سوی علما وروحانیون‌نیز شورای تهیه ارزاق و نفت و بنزین ازجوانان جویبارتشکیل گردید.

کرمان (۲٤ر۱۰ر۵۷)

بعداز ظهر دیروز ساختمان اتاق اصناف سیرجان مورد حمله قرار گرفت و کلیه‌اسناد و اثاثه آن به آتش کشیده شد.

همچنین بیش از ۲۰ هزار نفر از ساکنان رفسنجان در خیابان های‌این شهر به راه - پیمایی و تظاهرات پرداختند.

دراین تظاهرات مجسمه تنپ میدان شهر رفسنجان به‌پائین کشیده شد. همچنین قضات دادگستری کرمان بمدت ۵روز دست به اعتصاب زدند.

اردبیل (۲٤ر۱۰ر۵۷)

مردم اردبیل‌بهمراه‌روحانیون این شهر در مجلس تجلیل از شهدای روستای « نیارك » اردبیل شرکت کردند.

مردم در حالی که حضرت آیت‌الله مسائلی پیشاپیش‌آنها در حرکت بود در هوای سرد بسوی روستای «نیارك » براه افتادند.

در تظاهرات اخیر روستای «نیارك » شش نفر شهیدشدند.

راه‌پیمائی در زرین‌شهر

زرین‌شهر‌اصفهان(۲٤ر۱۰ر۵۷) بیش از بیست هزار نفر از اهالی زرین‌شهر‌مرکزشهرستان لنجان و روستاهای اطراف آن از ساعت ۹ شب تا۳ بعدازنیمه شب دست به تظاهرات و راه پیمائی در خیابان ها زدند . این عده که خواستار تشکیل جمهوری برهبری امام خمینی بودند بدون‌دخالت ماموران به تظاهرات پرداختند.

در راه پیمائی وسیع‌دیگری حجت‌الاسلام سید رضامیرزائی در مدرسه علمیه دکتر شریعتی خطابه‌ای برای حاضران ایراد کرد.

هفته‌ای سه روز

شاهرود - جامعه فرهنگیان شاهرود طی بیانیه‌ای اعلام‌کرد ازاین هفته اداره آموزش و پرورش تنها روزهای زوج‌هفته که مقارن با کار بانکها است بمنظور رفاه فرهنگیان باز ودر بقیه روزها تعطیل است .

تعطیل عمومی

خرم‌آباد - روز یکشنبه از سوی جامعه‌روحانیت خرم‌آباد تعطیل عمومی اعلام شد ودر پی‌آن رامپیمایی بزرگی درشهر برپا گردید.

این رامپیمایی از مسجد صاحب‌الزمان شروع شد و تا میدان امام خمینی ادامه یافت.

در مسجد سلیمان

مسجدسلیمان - عده‌ای در حدود ۲۰ هزار نفر از دانش آموزان و جوانان مسجد - سلیمان‌و منجمله دانش‌آموزان دبیرستان نظامی این شهر، در ناحیه «چشمه‌علی» دست به تظاهرات زدند، اما هنگامیکه قصد ورود بمرکز شهر را داشتند ، بادخالت پلیس‌متفرق شدند.

این عده بعداز ظهر دیروز یکبار دیگر دست به تظاهرات زدند و پس‌از عبور از خیابان های مرکز شهر ، به مسجد جامع مسجد سلیمان عزیمت نمودند.

تشرف به اسلام

رفسنجان - آقایان حسن خیام و حسین‌شمسی کمقبلا پیرو یکی از مذاهب غیررسمی بودند، تشرف خود را به دین مبین اسلام اعلام داشتند .

چهارمین شهید

شاهی - بادرگذشت حداد رستگار عده شهدای وقایع هفته پیش شاهی‌به ٤ نفررسید. هم‌اکنون ۵ تن از مجروحین وقایع شاهی به اسامی رضا رسولی ، حاج ابراهیم صیادی، نیت علی رستم‌علی ، حسن برخوردو مشهدبان اسکندر - کلاهی ، در بیمارستان بستری هستند و علاوه برآن ،تعدادی ازمجروحین نیز در روز های گذشته معالجه سرپایی شده‌اند.

از سوی دیگر روز گذشته سرپاسبان یکم غلامرضابهاری‌در راه منزل ، توسط عده‌ای ناشناس مورد حمله قرار گرفت و بضرب کارد بقتل رسید .در همین روز بوسیله دارندگان تانکر نفت و پیمانکاران مواد سوختنی شهرستان شاهی . چندین تانکرنفت‌مجانی‌درحوالی مسجد «صبوری» بین مردم توزیع گردید.

حدود ۲۰ هزار نفر از مردم شاهی در مساجد کوچکسرا، جامع ، اعظم، گونی‌بافی‌و ساروکلداجتماع کردندو بسخنان روحانیون و آقایان اردلانی وخادمیان نمایندگان جامعه فرهنگیان شاهی گوش دادند .

همچنین بمنظور تجلیل‌از شهدای شاهی ، ساری و بابل مجلس یادبودی در مسجد جامع «شیرگاه»تشکیل شد که‌در آن آیت‌الله قاسمی در مورد نهضت اسلامی مردم ایران و بزرگداشت شهداء بیاناتی ایراد کرد. چهار هزار تن از کارکنان شرکت سهامی عام نساجی مازندران در شاهی ، طی اعلامیه‌ای همبستگی خودرا با مبارزات مردم ایران اعلام داشتند .

این‌کارکنان‌ازروز۱۰ر۱۰ر۵۷ درحال اعتصاب هستند .

اعتصاب در مسجد سلیمان

مسجد سلیمان - بیش از ٤ هزار تن از کارگران و کارمندان شرکت ساختمانی «پرسیریون» بعنوان‌اعتراض به عدم‌دریافت حقوق‌و مزایا، اعتصاب کردند و دست‌ازکار کشیدند .

ازکارکنان این شرکت ۱۵۰۰ نفر افغانی ، ۶۰۰نفر هندی و ۱۹۰۰ نفر ایرانی هستند .

سرهنگ حکیمی رئیس روابط عمومی شرکت «پرسیریون» ضمن تائید این توضیح گفت : مدت ۵ ماه است که به کارگران و کارمندان این شرکت حقوق و مزایا پرداخت نشده‌است. کارکنان شرکت تهدیدکرده‌اند که درصورت‌ادامه این‌وضع، تاسیسات شرکت را آتش‌زده و اموال آنرا حراج‌خواهند کرد.

تعطیل نمایشگاه

بیرجند- بهمت گروهی از جوانان شهرستان بیرجند ، بامداد دیروز نمایشگاه‌کتابی درخانه پیشاهنگی، این‌شهر تشکیل‌یافت. دراین نمایشگاه باتوجه‌به ایدئولوژی‌اسلامی در خصوص آزادی اندیشه و عقیده، کتابهای‌کمونیستی و مذهبی در کنار همنمایش گذاشته شد. اما، وجود کتابهای‌کمونیستی‌درنمایشگاه مذکور مخالفت شدیدگروهی ازجوانان متعصب مذهبی‌را دامن زد. مسئولین‌نمایشگاه با توجه‌بلزوم اتحادوتشکل در پیشبرد انقلاب ایران‌و نیز برای پیشگیری‌از ایجادتشتت و تفرقه میان مذهبیون و کمونیستها، نمایشگاه را که مورد تحریم قرار گرفته‌بود، پس از چند ساعت تعطیل کردند .

همچنین دیروز گروهی از جوانان شهرستان‌بیرجند در پی‌اجتماعی‌در مسجد«آیت‌اله آیتی» درحالیکه پلاکاردهایی با عکس های امام خمینی و شعار های مختلف در دست داشتند،به‌رامپیمایی‌پرداختند. رامپیمایی تظاهر کنندگان که شعار هایی علیه‌رژیم ودولت بختیار می دادند ، ساعت‌ها بطول انجامید .

در پایان این رامپیمائی ، قطعنامه مردم بیرجند قرائت شد .

تجلیل از شهدا

قصر شیرین - مراسم‌چهلمین روز شهادت کاظم بوچانی‌و رضا ملایی در مسجد جامع (شهید بوچانی) این شهر برگزار شد .

سپس مردم به گورستان‌شهر رفتند و در اینجا حاج شیخ باقر غروی پیرامون تجلیل ازشهداولزوم ایجادحکومت اسلامی بیاناتی ایراد کرد.

آزاد شد

مشهد- در پی دستگیری‌یکی از اصناف قوچان بنام‌برات علی شاکری، دیروز کلیه مغازه های شهر تعطیل شدو در اجتماعی که در مسجد شهر تشکیل یافت گروهی متجاوز از ۵۰۰۰ نفر از روحانیون ، اصناف ، فرهنگیان‌و دیگر طبقات‌شرکت کردند این گروه سپس در حالیکه شعار هایی علیه رژیم می دادند دست به رامپیمایی زدند و مقابل دادگستری قوچان اجتماع کردند.تظاهر کنندگان در این اجتماع خواستار آزادی زندانی مذکور شدند که وی پس از ساعتی از زندان آزاد شد.

تعیین محل جمع‌آوری اعانه

قم - فرهنگیان قم در اجتماعی که در سالن اجتماعات آموزش‌وپرورش این شهرستان تشکیل‌دادند، تصمیم خود را بمنظور جمع‌آوری کمک و اعانات برای مردم ستم‌دیده‌نجف‌آباد قزوین، نهاوند و دیگر بلاد اعلام نمودند .

بدنبال این تصمیم ، فرهنگیان قم ، محلات و اشخاص زیر را که از منتخبین جامعه هستند ، برای جمع‌آوری کمک‌اعلام داشتند :

۱- تکیه امام خمینی (یخچال قاضی) - آقایان پورکاظمی و علی‌اکبر حسن‌خانی .

۲- مسجدرضوی(خیابان باجک) - آقایان اسلامی‌و خداجویان .

۳- مسجد درخت‌پیر (خیابان طالقانی) - آقایان احمد عظیمپور و مصطفی حسینی‌فرد .

٤- مسجدرضائیه(سه‌راه سعیدی) - آقایان آرنگ و میرشاهرضا .

۵- مسجد جوی‌شور - آقایان علی مفتح وکشتکار.

٦- مسجد چهارمردان - آقایان صادق منتظری و معماریان .

۷- بیمارستان آیت‌الله گلپایگانی - آقایان‌اسماعیلی طباع و طباطبائی .

۸- مسجدآبشار- آقایان موسوی‌مرام واصغردانش.

۹- حسینیه آیت‌الله‌نجفی آقایان حاج‌اسدی وسعادت.

۱۰- بیمارستان سهامیه- آقایان نورالهی و عباس برقعی .

۱۱- مسجدشاه‌خراسان- آقایان حسنعلی اسلامی و حسن محمدی .

۱۲- مسجد عبداللهی (شاهزاده‌ابراهیم) - آقایان علی صافی و خوشنویسان.

۱۳- مسجد جوادالائمه (نیروگاه) - آقایان‌آیت‌اللهی و ذاکری .

۱٤- مسجد حسینی (خیابان‌امام‌خمینی)- آقایان امام جمعه و حاج‌رحیمی.

۱۵- مسجدرفعت(خیابان صفائیه) - آقایان فدایی و محمد خطیبی .

این مراکز از ساعت ۹ تا ۱۲ صبح و از ۳ تا ۵ بعدازظهر آماده دریافت اعانات و کمکهای مردم است.

آباده : ۲ شهید

آباده - ۱٦ هزار نفردر آباده رامپیمایی کردند. این رامپیمایی بسیار باشکوه و در سطحی گسترده انجام گرفت .

در این رامپیمایی، گروه زیادی از روحانیان ، پزشکان، قضات‌دادگستری، فرهنگیان ، بازاریان و هزاران‌نفر از طبقات‌مختلف مردم شرکت داشتند.

در جریان تظاهرات هفته های گذشته آباده - دو نفر شهید شدند و ۱٤ نفر زخمی شدند.

راه پیمائی در ابهر

ابهر - بیش از ده‌هزار زن و مرد بعنوان اعتراض به کابینه دولت بختیار در ابهر تظاهرات و رامپیمایی کردند.

این عده شعار میدادند : نه قانون‌اساسی ، نه‌سازش سیاسی، تنها راه رهایی ، راه امام خمینی.

رامپیمایی این گروه ۵ ساعت ادامه یافت و مردم در کمال آرامش، متفرق شدند.

٦ کیلومتر راه‌پیمائی

خرمدره - روز جمعه گذشته گروهی از ساکنان سلطان‌آباد خرمدره و دیگر محله های‌این شهر ، علیه رژیم‌تظاهراتی‌برپا کردندو بیش‌از ٦ کیلو متر راه پیمایی کردند.

این‌عده پس از گذشتن از خرمدره به ابهر رفتندودرآنجا مورد استقبال‌و پذیرایی شهر- وندان ابهری قرار گرفتند .

ساکنان خرمدره با اعلام همدردی با مردم ابهر ، در حالیکه شعار میدادند ،ازطریق جاده ٦ کیلو متری ابهر - خرمدره، به خرمدره‌بازگشتند.

پیرانشهر ۵ کشته و مجروح

رضائیه -در جریان‌تظاهرات روز دوشنبه گذشته‌پیرانشهر، یك نفر کشته شدو چهار نفر زخمی شدند.

در جریان تظاهرات خشونت بار پیرانشهر ، کلیه پرونده های دادگستری‌به آتش‌کشیده شد ویك‌غذیه فروشی‌سوخت.

ماموران ژاندارمری برای پراکنده‌کردن تظاهرکنندگان اقدام به قیراندازی کردندکه یك‌نفر بنام علی خضرپورکشته شدو٤ نفر مجروح شدند.

حادثه در مسجد جامع پیرانشهرخداوردم‌پیرانشهر خواستار مجازات مسببین این واقعه هستند.

مجروحان پیرانشهر ، در بیمارستان شیروخورشیدسرخ بقده بستری شده‌اند.

تظاهرات در ابهر

در تظاهراتی‌که چند روزقبل ازطرف جوانان ابهر برپا شد جوانی بنام فرهاد معصومی‌به وسیله مامورین گارد درمحله «شناط» این شهر کشته شد .

درمراسم‌خاکسپاری محمدرضا ملکی‌ابهر سربازی که در جریان پادگان لویزان شهید شده بود تمام طبقات مختلف مردم ابهر شرکت کردند.

همچنین بیش‌از یک ماه است که جوانان پاسداری شهر را بعهده دارند.

نظاهرات در فومن

دوروز پیش تظاهرات و رامپیمائی بزرگی از طرف گروه های مختلف مردم فومن برپا شد.

این تظاهرات و رامپیمائی بیش‌از سه‌ساعت‌بطول انجامید وتظاهر کنندگان در حالیکه عکسهایی از حضرت آیت‌الله العظمی امام خمینی و سایر آیات عظام رادر دست داشتند بادادن شعار در خیابان های این شهر بحرکت درآمدند.

نظاهرات در شاقاجی

دوروز پیش‌تظاهرات آرامی ازسوی جوانان روستای «شاقاجی» رشت برپا شد .

تظاهر کنندگان در حالیکه عکسهای امام خمینی را در دست داشتند با دادن شعارهای ضد دولتی دست به تظاهرات زدند.

همچنین تظاهر کنندگان خواستار برکناری«موسی‌مهربد شاقاجی» مدیر بومی مدرسه راهنمائی شاقاجی شدند.

اجتماع بزرك در شیراز

شیراز - ساعت ۹ بامداد دیروز متجاوز از ٤۰ هزارنفر از اهالی شیراز در منطقه ابیوردی این شهر اجتماع کردندو به سخنرانی یکی از روحانیون گوش فرا دادند . اجتماع کنندگان سپس در حالیکه پلاکارد های متعددی‌در دست داشتنداقدام‌به رامپیمائی کردند.

راه پیمایان که شعار های ضد رژیمی‌میدادند مقارن‌ساعت ۱۰ صبح در محل دانشکده پزشکی و خیابان های اطراف آن اجتماع کردند.دراین‌اجتماع حجت‌الاسلام شیخ‌محمد یزدی سخن گفت و در پی آن راه- پیمایی از سر گرفته شد. در همین روز یك‌گروه ۲۰هزار نفری از تظاهر کنندگان در فلکه ولی عصر اجتماع کردند و در فلکه ستاد به دیگرگروه ها پیوستند.

در تظاهرات دیروز شهر شیراز که متجاوز از یکصد هزار نفر در آن شرکت داشتند رستوران شهروروستا مورد حمله قرار گرفت و مشروبات الکلی موجود دراین رستوران معدوم شد . همچنین گروه هایی از تظاهرکنندگان مقابل هتل‌کورش‌شیرازاجتماع کردند و خواستار شدند که هتل مذکور که دراصل‌موقوفه حضرت علی‌بن حمزه میباشدبه بیمارستان ولی‌عصرتبدیل‌شود.

همچنین جامعه کارکنان سازمان منطقه‌ای بهداری و بهزیستی استان فارس‌باصدور اعلامیه‌ای همبستگی‌خودرا با نهضت ملی مردم اعلام‌داشتند.

قضات ، وکلا و کارمندان دادگستری و ثبت اسنادواملاك استان فارس نیز ضمن‌اجتماع باشکوهی دست به صدور یك قطعنامه زدند.

دراین قطعنامه عنوان شده است که حسب‌الامر حضرت آیت‌الله العظمی امام‌خمینی ، بارد حکومت تحمیلی دکتر بختیار که منسوب به رژیم استبدادی‌است،وزیردادگستری برسمیت شناخته نخواهد شد و دستورات وی قابل اجرا نخواهدبود.

یك هفته اعتصاب

دزفول - کلیه قضات و کارمندان دادگستری دزفول‌به منظور همدردی با مردم ستم دیده ایران و نیز اعتراض به اقدامات‌خشونت آمیز عمال‌رژیم بمدت یك هفته‌دست از کار کشیدند .

جامعه فرهنگیان دزفول‌نیز ضمن صدور قطعنامه‌ای‌پیروزی مطبوعات راتبریك گفتند و به اعلام سلب رسمیت از وزیر جدید آموزش و پرورش دولت بختیار راکه تکیه گاه رژیم غیر قانونی و در حال سقوط ایران عنوان‌شده است ،تحریم کردند.

- همچنین دیروز مجلس ترحیمی بمناسبت شهادت حسین ورشوساز ، دانشجوی دانشگاه جندی - شاپور که در تهران‌به‌شهادت رسیده بود در مسجد جامع دزفول برگزار شد .

اعلام جرم

تبریز - مهندسان و کارکنان اداره کل مسکن و شهر سازی آذربایجان‌شرقی طی اعلامیه‌ای ، پشتیبانی کامل خود را از نهضت مردم ایران و مبارزه آنان با استبداد ، اعلام داشتند .

کارمندان‌و کارکنان‌سازمان آب و برق آذربایجان شرقی نیز ، به‌نبال مذاکرات‌شفاهی با فرماندار نظامی تبریز ، اعلام جرمی در ۱۳موردعلیه محمد موسوی‌جلال‌مدیرعامل و سایر اعضای هیات مدیره این سازمان تسلیم‌وی‌کردند.

دیروز در تبریز تظاهرات آرام و پراکنده‌ای صورت گرفت .

قتل با گلوله

در بوشهر - دیپلمه‌وظیفه حسن خدابخشی - جمعی گروهان « عسلویه » بعلت نامعلومی مورد اصابت‌گلوله قرار گرفت و کشته شد .

جسد وی در بیمارستان ۲۵ شهریور بوشهر به تهران اعزام شد .

۲۲ روز به پایان خدمت او باقی‌مانده‌بودکه‌موردهدف گلوله قرار گرفت و کشته شد .

تکذیب شد

ساری - خبرنگاران و نویسندگان اطلاعات در مازندران ، وجود کانونی به اسم کانون نویسندگان این استان را تکذیب کردند .

تظاهرات گسترده

زنجان - هزاران نفر از طبقات مختلف مردم زنجان در یک تظاهرات گسترده شرکت کردند .

تظاهر کنندگان پس‌ازخروج از مسجد ولی عصر ازخیابان های شهر عبور کردند ، آنها بنفع آیت‌الله امام خمینی شعار میدادند در مسیر تظاهر - کنندگان پلیس دیده نشد .

همچنین در پی دستور امام خمینی و پیگیری آیت‌الله حاج سید هاشم موسوی،فروشگاه تعاونی اسلامی در زنجان گشایش یافت .

سرمایه این فروشگاه از سوی بازاریان تامین شده و مایحتاج عمومی را به بهای ارزان عرضه میکند .

تهدید به قتل

● آبادان (۲۳ر۱۰ر۵۷)- دربی چندبار تهدیدبه‌قتل تلفنی «الکساندر فون‌کلر» مدیر فرانسوی هتل بین‌المللی‌آبادان چند ناشناس شمشاد هلی‌پشت هتل را با یک گالن بنزین آتش زدند .

پس از این واقعه مدیر هتل در گفتگویی با خبرنگار ما اظهار داشت: آتش سوزی‌در ساعات منع عبور و مرور رخ داد ، متاسفانه هتل لوکس ۳۰۰ اتاقی ما بدون دفاع‌است و خود من نیز بارها تهدید به قتل شده‌ام وی افزود :

- از هفته پیش ما بعنوان پیوستن به قیام مردم و نهضت آنها‌بار، هتل را تعطیل‌کردیم.

گفته میشود مسئولان سندیکای هتلداران آبادان نیز تلفنی تهدید شده‌اند و از آنها خواسته شده است که با کارکنان‌هتل‌ها بدرفتاری‌نشود.

صبح امروز متجاوز از هفتاد هزار نفر از دانش آموزان ، اصناف ، کارگران و دیگر طبقات مردم در مسجد «نو» آبادان اجتماع کردند، اجتماع کنندگان سپس به راه پیمائی در خیابان ها پرداختند و پس از عبور از خیابان امیری و طالقانی و منطقه امیرآباد به استادیوم تختی رسیدند و سپس متفرق شدند .

در این راه پیمائی حجت الاسلام محمد کاظم دهدشتی ، حجت‌الاسلام سید حسین مکی و جمعی دیگر از روحانیون آبادان و سایر علما که از قم آمده بودند شرکت داشتند .

پاسداری جوانان

★ خرمشهر(۲٤ر۱۰ر۵۷) از بامداد دیروز جوانان خرمشهر انتظامات شهر را بعهده گرفتند .

اینعده درحالیکه پازوبند انتظامات بسته‌اند در چهار راهها به هدایت وسایل‌نقلیه می‌پردازند .

درپی اعتراض دانش‌آموزان و مردم خرمشهر نسبت به دریافت عوارض عبور از روی‌پل و آتش زدن دو دفتر دریافت عوارض از امروز کامیونها و مینی‌بوسهابدون پرداخت عوارض پل عبور کردند ساعت ٦و ۳۰ دقیقه بعداز ظهر دیروز در خیابان چهل متری خرمشهر و در نزدیکی کنسولگری عراق تظاهراتی برپاشد .

همزمان یک گروه صدنفری ازنوجوانان نیز در خیابان جلالی و پهلوی دست به تظاهرات آرام زدند وشعار هائی‌علیه امپریالیسم دادند. درحالیکه هنوز صد ها خارجی اروپائی و آمریکائی در خرمشهر، آبادان وسایر شهرهای خوزستان آماده خروج از ایران هستند به شرکت خصوصی هواپیمائی «ایرسرویس» دستور داده شد تا اطلاع ثانوی از حمل مسافر به مقصد بحرین خودداری کنند .

از اینرو پل هوائی‌اهواز- آبادان تعطیل شده است ودر حال حاضر بیش از هزارنفر از کارکنان فرانسوی شرکت «اسپی‌بنیگنال»سازنده‌نیروگاه اتمی دارخوین‌و گروه‌زیادی ازاتباع شوروی ساکن‌اهواز و در حدود ۱۲۰نفرکارکنان ژاپنی پتروشیمی ساکن بندر شاهپور و بندر ماهشهر و تعداد زیادی از کارکنان شرکتهای ایتالائی مقیم خوزستان‌و اصفهان‌هم‌اکنون آماده خروج از ایران‌هستند و آبادان بسر می‌بردند در فرانسویها فعلا در خرمشهر انتظار دستور خروج هستند .

طبق اطلاع قرار است آنگروه ازکارکنان‌آمریکایی و اروپایی شرکت سهامی خاص خدمات نفت «اپیکو» و «کنسرسیوم» که هنوز در خوزستان بسر می‌برند روزدوشنبه بایکهواپیمای اجاره‌ای که از سوی کنسرسیوم نفت‌اجاره‌خواهد شداز طرف آبادان‌بحرین به آتن پایتخت یونان‌بروند.

در اردبیل

اردبیل (۲٤ر۱۰ر۵۷) - بعدازظهر دیروز گروه کثیری‌از مردم اردبیل ضمن دادن شعار در خیابانها به راهپیمائی پرداختند .

تظاهرکنندگان درچهارراه پهلوی یک مغازه مشروب فروشی را آتش زدند و صدهابطه مشروب وآبجو را وسط خیابان خردکردند

هیات اعزامی حضرت آیت‌الله طباطبائی قمی به فردوس

مشهد - دیشب هیات اعزامی حضرت آیت‌الله العظمی طباطبائی قمی ، از مشهد وارد «فردوس» شد و مورد استقبال اهالی و امام جماعت این شهر قرار گرفت .

امام جماعت فردوس در مراسم استقبال از هیات مذکور ضمن سپاسگزاری‌از این هیات نسبت به وقایع اخیر فردوس اظهار تاسف کرد، سپس حجت‌الاسلام هاشمی‌نژاد طی سخنانی اظهار داشت که طبق دستورات حضرت آیت‌الله طباطبائی قمی نهضت باید ادامه یابد و در این‌رهگذر باید سعی شود از ایجاد هرگونه‌اختلاف ودودستگی بین مردم ، جلوگیری بعمل آید .

ورزشکاران در راه پیمائی‌جمعه شرکت میکنند

«ز نیرو بود مرد را راستی»

گسترش مبارزات خستگی‌ناپذیر ملت ایران درسراسر کشور نشان دهنده تصمیم قاطع مردم جان برکف نهاده ما برای بدست آوردن استقلال و دموکراسی و آزادی اینک ملت شجاع ایران بافداکاری و شهادت هزاران‌زن ومرد در آستانه پیروزی قرار گرفته‌اند برشما خواهران و برادران قهرمان است که باحضور خود در رامپیمائی اجازه ندهید نیرنگ ودسیسه‌های نظام‌حاکم بیش از این درراهی که همواره پیشگام بوده‌اید خللی بوجودآورد. چه شما قهرمانان پیوسته از رهروان وجانبازان راستین مبارزات ضد استعماری وضداستبدادی ملت ایران‌بوده‌اید و مجاهدی جهان پهلوان بنام غلامرضا تختی به ملت ایران ارزانی داشته‌اید بنابراین اینبار هم دوشادوش هموطنان بپاخاسته وبرای نشان دادن‌عمق‌نفرت و اعتراض خود نسبت به کشتارهای بی‌امان از شما ورزشکاران، مربیان و استادان ورزش دعوت می‌شود که دررامپیمائی روز جمعه ۲۹ دی‌ماه (اربعین حسینی) ساعت ۸ بامداد مقابل استادیوم امجدیه خیابان روزولت حاضر شوید.

از طرف جامعه ورزشکاران - جلال طالبی

بازگشائی مدرسه عالی‌اقتصادی واجتماعی بابلسر

بابلسر -صبح دیروز -یکشنبه -هزاران نفر از مردم بابلسر با دادن شعار های ضدرژیم وضد آمریکایی و با دردست داشتن عکس‌های امام‌خمینی درمقابل مدرسه عالی اقتصادی و اجتماعی بابلسر اجتماع کردند .هنگام بازگشایی این مدرسه عالی ، هیچیك از ماموران درآن‌محل نبودند

پس‌از سخنرانی آقای موسوی تبریزی واعظ معروف ، مدرسه ،بنام ایوب معادی اولین‌شهیدمدرسه‌عالی اقتصادی و اجتماعی نامگذاری شد.

مردم نیز باپرتاب گل‌به روی دانشجویان ، گشایش مدرسه عالی راتبریك گفتند.

دعوت جامعه فرهنگیان قم برای راه پیمایی فردا

جامعه فرهنگیان قم امروز باانتشار اعلامیه‌ای از طبقات مختلف مردم خواسته استتا در یک راه پیمائی در روز سه‌شنبه ۲٦ دی ماه بمنظور ابراز مخالفت خود باحکومت فعلی شرکت کنند.

در این اعلامیه آمده است درلحظات شکوهمند و افتخار آفرینی که کشور عزیز مابا مبارزات‌بی امان مردم مسلمان بپا خاسته خویش در قالب شعار واحد سرود پیروزی‌می سرایدملت‌مجاهد و مبارزایران بافرمان‌آگاهی‌بخش زعیم‌عالیقدر و امام‌مجاهدو نستوه حضرت آیت‌اله‌العظمی خمینی دولت غیرقانونی و یاغی بختیار را شرعا حرام و قانوناجرم می داند.

جامعه فرهنگیان قم، برای نشان دادن نهایت همبستگی و اتحاد درروبا روئی‌اش‌جباران روز سه‌شنبه ۲٦ر۱۰ر۱۳۵۷ ساعت۹صبح‌اقدام به رامپیمائی می نماید و از تمام طبقات به ویژه جامعه روحانیت‌پیشرو، قضات ، وکلا، کارمندان‌شریف دادگستری، پزشکان مبارز ، بازاریان قهرمان و سایر کارمندان شریف و دانش آموزان عزیز و ارزشمنددعوت می‌کند تادراین رامپیمائی‌شرکت کنند.

مجالس ترحیم

با اندوه فراوان درگذشت دوست عزیزمان شادروان **حاج محمود اخوان** را باطلاع دوستان می‌رسانیم. مجلس یادبود روز چهارشنبه ۲۷ر۱۰ر۵۷ از ساعت ۲ الی ٤بعد از ظهر در خانقاه صفی علیشاه برقرار می‌گردد .

سناتور فاضل سرجوئی، کازرونی، رئیسیان ، دکتر پرتوی، نیری، دکتر اردلان، دادور، قوام صدری، سلیمی، اکبرنیا، مزینی، قدیمی، امیر سلیمانی، اکبر، دکتر ظلی . روحانی، حاجبی، نیکنژاد، جزیره‌ای ، کاشانی اخوان، علاقبند ،مهندس خواجوی، اردلان، اوحدی .

آ-۸۹۹۹

با نهایت تاثر وتاسف درگذشت دوست عزیزمان شادروان **حاج محمود اخوان** را باطلاع کلیه دوستان و آشنایان می‌رسانیم مجلس یادبود روز چهارشنبه ۲۷ر۱۰ر۵۷ ازساعت ۲ الی٤ بعداز ظهر در خانقاه صفی علیشاه برقرار می‌گردد

سرهنگ میرفخرائی، واثقی، داریوش، ادیب ، حاج پرندیان، کلانتری، کرلو ، جباری، سیدصدری، رئیس‌سمیعی، حسینی، طباطبائی، جزایری، صمصامی، موسوی .

آ-۸۹۹۹

بانهایت تاثر وتاسف درگذشت مرحوم **حاج محمود اخوان** را باطلاع بستگان ودوستان می‌رساند. باین‌مناسبت مجلس ترحیمی ازساعت ۲ الی٤ روز چهارشنبه ۲۷ر۱۰ر۵۷ در خانقاه صفی علیشاه برقرار می‌گردد .

خانواده‌های : اخوان ، اصفهانیان، زرین‌سیما، امیر معتضدی، علاقبند، رحمانیان، آذربیگی، تبریزیان، شایسته ، علوی، عاصمی، تبارک، مستوفی‌الممالکی ، مقامی، احمدی، آزادی، مهدی‌بیگی، پورصادق .

آ-۸۹۹۹

اطلاعات - مصیبت وارده را به خانواده‌های عزادار بویژه بازماندگان آن‌مرحوم تسلیت می‌دهد .

بانهایت تاسف درگذشت مرحومه **بانو زینب اشراق** را باطلاع دوستان وآشنایان و همشهریان می‌رساند مجلس ترحیم آن مرحومه روز سه‌شنبه ۲٦ر۱۰ر۵۷ از ساعت ۲ الی٤ درمسجد فخرالدوله برگزار خواهد شد .

خانواده‌های وابسته مرادخانی، اشراق ، مرادی ، اندرزا، مستوفی‌زاده، رضائی، ایلخانی، لطفی‌زاد، فروتنی، امامی، سیف‌اللهی، قاضی مرادی، کمال‌خانی، سلطان‌مرادی، خداوردیان، صلاحی، پیروزان، زکی‌پور، طالوردی، خسروانی.

آ-۵۸۷۳

اطلاعات - مصیبت وارده را به خانواده‌های عزادار تسلیت می‌دهد .

با نهایت تاسف وتاثر درگذشت پدر بزرگوارمان شادروان **حاج محمد امین اشتری جعفری** را باطلاع بستگان‌و آشنایان می‌رساند. مجلس ترحیم آن‌مرحوم روز سه

به‌اظهار یك مقام سوریه :

دولت سوریه از حضرت آیت‌الله خمینی مستقیما پشتیبانی میکند

بیروت- خبرگزاری فرانسه- یکمقام بلندپایه سوری اظهار داشت که سوریه مستقیما از حضرت آیت‌الله العظمی خمینی علیه رژیم ایران پشتیبانی میکند و روابط سوریه بارهبران مذهبی ایران «عالی» است .

این مقام سوری که نخواست هویتش فاش شود ضمن مصاحبه‌ای که‌درشماره امروز هفته‌نامه « ماندی - مورنینگ» انتشار یافته ، اضافه کرد که هفته گذشته یکی از یاران حضرت آیت‌الله العظمی خمینی به دمشق آمده گفتگوهایی با شخصیت های سوری انجام داده‌است.

مقام سوری خاطرنشان کرد بی‌جهت نیست صادق قطب‌زاده اصفهانی یکی از یاران حضرت آیت‌الله‌العظمی خمینی که در پاریس اقامت دارد خبرنگار روزنامه‌رسمی سوری (الثوره) در اروپا است .

این مقام افزود :ازدیدگاه سوریه سقوط شاه بمنزله کنار رفتن یکی از استوار ترین حامیان اسرائیل در منطقه است ، بنابراین رفتن شاه موضع اعراب راتقویت خواهد کرد ، و برعکس سبب تضعیف موقع اسرائیل خواهد شد . این مقام بلندپایه سوری گفت سوریه و عراق تغییر رژیم ایران‌را با خرسندی تلقی میکنندچرا که آنها خواهان رفاه ملت ایران هستند .

مقام مسئول سوری خاطرنشان‌ساخت که وحدت بین سوریه و عراق از جنبه های نظامی ، اقتصادی و آموزشی و اطلاعاتی گذشته و به‌صورت‌یکوحدت حامل درخواهد آمد . دو کشوریک رئیس جمهوری خواهند داشت که بطور تناوب در سوریه و عراق‌انتخاب‌خواهد شد .

بگفته مقام مسئول سوری شوروی از وحدت سوریه‌و عراق حمایت می‌کند ، در حالیکه آمریکا باسردی این خبر را تلقی کرده است .

شخصیت سوری درپایان اظهارات خود اوضاع لبنان را مورد بحث قرار داد و گفت که ممکن است‌نبردهای تازه‌ای در این کشور روی دهد چرا که محافظه کاران مسیحی از اسرائیل فرمان میبرند .

تفسیر خبرگزاری فرانسه درمورد بازگشت امام خمینی به‌ایران

خبرگزاری فرانسه در تفسیری پیرامون اوضاع ایران ، می‌پرسد آیا شاه می‌رود و آیت‌الله خمینی بازمی‌گردد ؟

این خبرگزاری نوشته است : این سئوالی است که این روزها در ایران‌همه از یکدیگر می‌کنند و در همان حال تظاهرات گسترده‌ای‌در تهران‌بحمایت خمینی و برضد شاه ادامه دارد .

این‌روزها ارتش هیچ واکنش خصمانه‌ای نسبت به تظاهرکنندگان که اکثر خواهان بازگشت آیت‌الله خمینی و عزیمت‌شاه هستند نشان نداده است عزیمت شاه که مکرر از آن صحبت می‌شود و باز به تاخیر افتاده است تردیدهائی را در این‌موردسبب شده‌است، اما ناظران هنوز نمی‌دانند با رفتن شاه آیا ارتش به آیت‌الله‌خمینی اجازه‌خواهد داد که پس از ۱۵ سال دوری به‌کشور بازگردد یا خیر. شکی‌نیست که‌بازگشت ایشان مورد استقبال‌میلیون ها ایرانی قرار خواهد گرفت، ولی‌ارتش‌چه‌خواهد کرد؟

شایعه کودتا در این کشور پرآشوب هنوز به قوت خود باقی است تا به حدی که آیت‌الله خمینی ازارتشیان‌ایران خواسته‌اند ازچنین‌عملی جلوگیری‌کنند.

امریکا هم رسما از ارتشیان خواسته است از دولت بختیار پشتیبانی‌کنند و دست به کودتا نزنند .

امریکا برآنست که‌بختیار اگر حمایت ارتش را داشته باشد بهترین کسی است که می‌تواند با اعاده نظم انتخابات آینده را برگزار کند تا معلوم شود در آن انتخابات کدام نیروها به قدرت خواهند رسید، اما حضرت آیت‌الله خمینی اصرار‌دارد که دولت‌شاپور بختیار نیز باید از میان برداشته شود رهبر شیعه برآن است که در ایران‌یک جمهوری اسلامی روی کار آید و اصول اسلامی را به‌کار بندد و در این جمهوری که ایشان ارشاد آنرا بعهده خواهند داشت آزادی‌کامل به‌مفهوم‌اسلامی آن برای همه تضمین‌میشود بجز به اسرائیل و افریقای جنوبی نفت به‌قیمت‌منصفانه به‌همه فروخته خواهد شد و ایران با همه کشورها از جمله امریکا و شوروی دوست خواهد بود ، حال آنکه امریکا امیدوار است ایران به رهبری بختیار بتواند آرامش خود را بازیابد اما درعین حال آن دولت با آیت‌الله خمینی تماس‌هائی گرفته است.

در این میان مجلس که برنامه دولت را بررسی می کند به صحنه حملات شدید به بختیار تبدیل شده و نمایندگان برنامه او را فاقد اصالت دانسته و متهم به نادیده گرفتن اولویت‌ها نموده‌اند و معتقدند برنامه بختیار تلفیقی از برنامه‌های شریف امامی و ژنرال ازهاری است به علاوه گفته‌اند که بختیار پایگاهی میان مردم ندارد و مورد حمایت رهبران مذهبی نیز نمیباشد .

تولید نفت و بنزین پالایشگاه تهران به ۲۱۰ هزار بشکه رسید

حداکثر تاپایان هفته جاری وضع توزیع نفت و بنزین در تهران و حومه بحال عادی‌باز می‌گردد ، این مطلب ازطرف نمایندگان کارکنان شرکت ملی نفت ایران «پالایشگاه تهران» اعلام شد. نمایندگان مذکور ضمن حضوردر هیات تحریریه روزنامه اطلاعات‌و گفتن تبریک بمناسبت پیروزی مطبوعات ، یادآور شدند که بامذاکراتی‌که توسط نمایندگان کارکنان پالایشگاه تهران با آقای‌مهندس بازرگان و هیات همراه بعمل آمد، واطمینان حاصل شدکه تصفیه نفت و کلیه فرآورده های آن در این پالایشگاه‌مصرفا بمصرف داخلی خواهد رسید موافقت گردید که جمعی از کارکنان پالایشگاه ، کار را شروع کنند . مابقی کارکنان تاحصول نتایج انقلاب مردم ، دراعتصاب خواهند بود .

افزایش تولید

نمایندگان کارگران وکارکنان صنعت نفت‌ازمردم تهران و حومه خواستند که تاباهمکاری بیشتر، چند روز آینده را اگرچه سرد و ناراحت کننده است ، باهروسیله دیگری که دردسترس باشد . خود و خانواده راگرم کنند ومطمئن باشند که‌اگر بدون نگرانی‌از کمبود مجدد نفت و بنزین از ذخیره واحیانا‌احتکارجلوگیری کنند وصفهای بنزین و نفت راکاهش دهند بزودی با افزایش‌تولید درپالایشگاه‌تهران نیازی به ذخیره سازی مواد سوختی نخواهند داشت .

نمایندگان مذکوراز ماموران فرمانداری نظامی مستقر درپمپ های بنزین و نفت خواستندتا بامراقبت های لازم مسئولین جایگاه ها رامکلف‌نمایند که‌برای تحویل بنزین بمردم از تمام پمپ‌های بنزین استفاده شود، زیرا در حال حاضر دیده شده است که تحویل بنزین بوسیله یک یادو پمپ جایگاه های فروش بنزین انجام میگیرد .

دراین مورد یکی‌ازخوانندگان روزنامه اطلاعات ،یادآور شد که بنظر میرسد کمتنها به علت کمبود پمپ های تحویل‌بنزین صف اتومبیل ها طولانی‌نیست، بلکه قطع برق درروز و شب ادامه چنین وضعی کارتوزیع بنزین‌ونفت را در جایگاه ها متوقف وسبب ازدحام وتشکیل صف های طویل اتومبیل‌می - گردد .نمایندگان کارکنان‌صنعت نفت «پالایشگاه تهران» ضمن توضیحاتی پیرامون‌نحو‌متولید وافزایش آن یادآور شدند که تولید فرآورده های نفتی در این پالایشگاه از امروز به ۲۱۰ هزار بشکه بالغ میگردد و کارکنان پالایشگاه تلاش میکنند که‌هرچه بیشتر سوخت لازم‌را بنیروگاه های‌برق که درشرف تعطیل می‌باشد ، برسانند ودر این مورد تاکنون سوخت نیروگاه شهریار را تامین کرده‌اند.

شایعه توزیع نفت

نمایندگان کارکنان صنعت نفت ضمن یادآوری ادامه اعتصاب کارکنان ، در مورد شایعه مربوط بتوزیع نفت و بنزین بین دستجات و گروه های مختلف گفتند که در مدت اعتصاب حق کارکنان صنعت نفت، آنان برای مصارف خانگی نیز نفت و بنزین از پالایشگاه خارج نخواهندکردو این وظیفه راتاپایان اعتصاب‌ادامه خواهند داد. درپایان این گفت وگو پیام کارکنان پالایشگاه تهران به روزنامه اطلاعات بدین شرح اعلام شد.

پیام کارکنان پالایشگاه‌تهران به دلاوران روزنامه اطلاعات

ضمن‌محکوم نمودن‌نظام‌پوسیده کنونی همچون دیگر برادران استقامت و پایمردی شمادلیران را در ازبیخ‌وبن‌کندن هیولای سانسور تبریک گفته‌و فراموش نخواهیم‌کرد که شمادلاوران‌چه رسالت عظیمی را بدوش‌می - کشید امید است همواره قلم شما درراه‌اعتلای ایران و در خدمت ملت ایران باشد و ما کارکنان نفت باجانمان وایثار خونمان که عزیزتر ازجان‌چون نداریم پشتیبان شما همرزمان دلیر خواهیم بود .

سندیکای مشترک صنعت‌نفت ایران پالایشگاه تهران

دهها هزار نفر از روزنامه اطلاعات تجلیل کردند

ظهرروز گذشته در لحظاتی که‌روزنامه‌زیر چاپ بود دهها هزارتن از طبقات مختلف‌مردم درخیابان خیام مقابل موسسه اطلاعات اجتماع کردند و از برادران‌و خواهران روزنامه‌نگار خود تجلیل نمودند.

این گروه پس از اجتماع در خیابان خیام همگی به‌روی زمین نشستند ودر حالیکه‌راه عبور ومرور اتومبیلها دراین منطقه مسدود شده بود بیش از یکساعت برای همرزمان خود در سنگر اطلاعات‌درود فرستادند.

این اجتماع باسخنرانی‌یکی از نمایندگان تظاهر کنندگان آغاز شد ووی ضمن اشاره‌به اعتصاب‌برحق مطبوعات‌مواردی رابیان کرد که با جمله«صحیح است» حاضران تائید می‌شد.

کارکنان موسسه اطلاعات نیز بااجتماع در روبروی‌در ورودی و حضور در پنجره های کلیه طبقات به تظاهر - کنندگان درود فرستادند وآن هارا با شاخه های گل‌گلباران کردند.

چنین اجتماعی تاکنون در خیابان خیام و خیابان های اطراف سابقه نداشته است توسط ماموران فرمانداری نظامی‌کنترل‌میشد درطول این مدت تظاهرکنندگان برادران سرباز خود را گلباران‌کردند و علاوه برآنکه شاخه های گل میخک بر گردن و لوله های اسلحه آنان نصب می کردند تمثالهائی از امام خمینی نیز روی شیشه های اتومبیل آنان نصب مینمودند. این‌همبستگی عمیق با این‌شعار تظاهر کنندگان« درود بر اطلاعات،مطبوعات پیروزی‌ات مبارک،به پایان رسید وتظاهر کنندگان باپرتاب شاخه های گل از سوی کارکنان اطلاعات بدرقه شدند .

اعتصاب مطبوعات وظیفه دینی ومذهبی بوده است

مدیر و کارکنان موسسه‌نشر معارف قرآنی بمناسبت پیروزی مطبوعات پیامی ارسال داشته‌اند ، در این پیام اعلام گردیده است : نویسندگان وروزنامه‌نگاران شریف، بعنوان مسئولان و متعهدان واقع‌نگاری چون زبان ملت هستند، وبااجابت ندای‌توحیدی ابراهیم‌بت‌شکن دوران به صف مبارزان با طاغوت‌پیوستندو برای‌یافتن اولیه‌ترین حقوق انسانی خود، یعنی آزادی قلم که حیات جامعه‌نیز بدان‌وابسته است،ودرراه‌یافتن شخصیت واقعی خویش‌یعنی استقلال در کار وایده با دیگر مردم به استقامت نشستند و غلبه قدرت قلم را برقدرت سرنیزه و فشنگ ثابت کردند . همه اینها را به‌خاطر وظیفه‌دینی و وجدانی در مقابل ملت خود تحمل کردند و انواع رنجها از تبعید و زندان و شکنجه را تحمل نموده‌اند موسسه‌معارف قرآنی‌درپایان آرزوی موفقیت هرچه‌بیشتر قلمزنان با شرف مطبوعات‌را مورد تاکید قرار می دهد . این پیام توسط آقای محمد اسماعیل تقوائی مدیرموسسه نشر معارف قرآنی به همراه تهنیت موفقیت‌آمیز مطبوعات به‌روزنامه آورده شده‌است.

دکتر امینی به پاریس میرود

دکترعلی امینی در یک گفتگوی تلفنی امکان وقوع کودتای نظامی پس از خروج شاه از کشور را ، منتفی دانست و اضافه کرد : هیچگاه نمیتوان باقاطعیت نسبت به مسئله‌ای نظیر کودتا اظهار نظر کرد . چراکه اتفاقات غیر قابل پیش‌بینی ممکنست مسیر حوادث را بگونه‌ی دیگری تغییر دهد .

دکتر امینی افزود : در شرایط کنونی اگر توطئه‌ای‌در کارنباشد که بین ارتش ومردم جدائی بوجوداورد، کودتائی بوقوع نخواهد پیوست . چرا که این کودتا نه‌دردی را در بحران فعلی دوا میکند ونه از حمایت بین‌المللی برخوردار خواهد بود.

دکتر امینی در موردموفقیت دکتر بختیار در آرام کردن کشور گفت :باید ملت ماکاملا هشیار باشد . واجازه ندهد توطئه گران‌و دست های‌آلوده صفوف متشکل آنها را بهم بزند و احتمالا عوامل خارجی نهضت اصیل آنها را منحرف کند.

امینی گفت:بایدبه دکتربختیار مهلت داد، تاآنچه را گفته به مرحله عمل درآورد . برنامه کموبیش ازچیزهائی است که ملت‌خواستارش بودندو من‌چند ماه قبل به‌آنها اشاره کردم .

از دکتر امینی سئوال شد شایعه سفر او بدنبال عدم پذیرش عضویت در شورای سلطنت تاچه حد صحت‌دارد ؟

امینی گفت:من واقعاخسته شده‌ام. و لازم است مدتی استراحت کنم . چون در این چندماهه بدون چشمداشت به مقام وموقعی برای پیدا کردن یک راه‌حل درجهت ایجاد یک جامعه دموکرات ،روزوشب کوشیدم . و فعلا فکر می‌کنم‌تا حدودی بنتیجه رسیده‌ایم .

باید مراقب بود پس از خروج شاه از کشور ،امکان بدست عوامل شناخته شده نداد، تابا بهرچو مرج‌کشیدن کشور، باردیگربوعی اوضاع سابق رابرقرار کنند.

دکتر امینی اضافه کرد : در سفر پاریس‌دیدار حضرت‌آیت‌الله العظمی خمینی بعداز سالیان دراز ،سعادتی برای‌من خواهد بود.منهم مثل‌همه مسلمانان علاقمندم زعیم عالیقدر را ببینم بخصوص که‌از دیرباز ،همیشه اعتقاد امیخته با احترام و ارادتی باایشان داشته‌ام .

سئوال شد آیا کوشش خواهید کرد در این‌دیدار، از حضرت آیت‌الله تقاضائی‌بکنید؟

دکتر امینی گفت : شایدتنها درخواستی که همه ما ازایشان میتوانیم داشته باشیم، بازگشت به‌ایران است . اگر ایشان به ایران بازگردند باعتقاد من بسیاری از مشکلات ما حل خواهد شد.

دادستان سابق تهران در اجتماع بانك مرکزی گفت :

نمایندگان انجمن شهر وشهرستان باید استعفا بدهند

آقای سید حسین هاشمی دادستان سابق‌تهران‌ودادیار دیوان عالی کشور دیروز در اجتماع کارکنان‌مرکزی‌شرکت کرد و ضمن درودبر شهدای همه شهرها و روستا های ایران که در راه‌عظمت‌اسلام واعاده استقلال ایران‌مبارزه کردند و جان‌باختندسخنانی ایراد داشت .

وی ضمن اشاره‌به‌سیاست ایران در ۲۵ سال گذشته که همواره دنباله روسیاست امریکا بوده وهمچنین‌نابودی کشاورزی ایران در این‌مدت پیرامون خرید اسلحه های بی‌مورد و پرداخت‌حقوق‌های کلان به مستشاران‌آمریکائی وهمینطور صدور نفت به اسرائیل که با برادران مسلمان ما در جنگ است سخن گفت و اظهار داشت:

برای اینکه حکومت قادر باشدمنافع اربابان‌استعمارگر را تامین کند و پایه های‌رژیم استبدادی را محکم سازد لازم بود صدا ها در سینه حبس شود - قلم ها بشکند- چشم ها کور و گوش ها کر شود ولی‌ملت بیدار دل ایران ساکت نماند و بایداد و اعتراض و ناله و فریاد پرداخت و از هرفرصت‌برای ضربت زدن به رژیم استفاده کرد تا آنجا که رژیم دریافت با چنین مردم بیداردل و آگاهی به آسانی نمی‌تواند برنامه های خود را اجراء کند . این است که با ایجاد وتوسعه سازمان جهنمی ساواک دسته دسته مردم را از پیر و جوان زن و مرد دختر و پسر-کاسب‌وبازاری- کارمند و صاحبان مشاغل آزاد - روحانی و نویسنده- استاد و دانشجو را روانه شکنجه‌گاه های ساواک‌نمود و رژیم حتی در این قساوت و بیرحمی به اطفال زیر ۱۸ سال هم رحم نکرد .

امروزملت ایران‌به رهبری پیشوای خود حضرت آیت‌العظمی خمینی انقلاب کرده انقلابی سرخ‌و خونین که به قیمت جان هزاران‌نفر از بهترین عزیزانش تمام‌شده چه‌در اشتباهند کسانی که فکر می‌کنند ممکن است ملت ایران از راه خود باز گردد‌و یا قبل از رسیدن به هدف و نتیجه از پای بیفتد .

۲ پیشنهاد

آقای سید حسین هاشمی سپس به آزادی مطبوعات اشاره کرد و ضمن درودبه روزنامه‌نگاران که در برابر سانسور ایستادگی کردند،در پایان سخنان خود دو پیشنهاد را طرح کرد.

وی‌در پیشنهاد اول خود از اعضای انجمن شهر و شهرستان تهران خواسته است که در شرایط موجود به احترام افکار عمومی از سمتهای خود استعفاء کنندتا دست مردم برای انتخاب نمایندگان واقعی و مورد علاقه خود باز باشد .

دومین پیشنهاد آقای سید حسین هاشمی‌پوشیدن لباس عزا(سیاه) تابرقراری‌حکومت جمهوری اسلامی است. به این ترتیب که برادران‌کارمند از کراوات یا ارم سیاه و خواهران از روسری یا ارم سیاه استفاده کنند. این پیشنهاد مورد توجه کارکنان بانک مرکزی قرار گرفت.

رئیس کلانتری بخش یک تبریز ترور شد

تبریز - خبرنگار اطلاعات

ساعت ۸ صبح امروز سرگرد مجید مجیدی رئیس کلانتری بخش یک تبریز در چند قدمی منزل خود مورد حمله گروهی ناشناس قرار گرفت و بضرب گلوله کشته شد .

سرگرد مجیدی بهمراه دو درجه‌دار کلانتری با اتومبیل از منزل خود واقع درخیابان بهادری عازم محل کار خود بود که هدف رگبار گلوله قرار گرفت .

رئیس کلانتری و دودرجه‌دار در حالی که دچار خونریزی شدید شده بودند به‌بیمارستان ششم بهمن تبریز انتقال یافتند اما سرگرد مجیدی پس از لحظاتی درگذشت .

مهاجمین از داخل یک‌اتومبیل پژو سفید رنگ بدون شماره اقدام به تیراندازی کردند و به گفته شاهدان عینی پیش از فرار تعدادی اعلامیه در محل از خود باقی گذاشتند .

در این اعلامیه که‌امضای جریک های فدائی خلق‌میباشد گفته شده است ،چون‌سرگرد مجیدی در تاریخ ۲۹ بهمن‌سال پیش بوسیله خود وعواملش در حادثه تبریز عده‌ای راکشته و در تظاهرات دانشگاه نیز تعدادی دانشجو را دستگیر و مورد شکنجه قرار داده بود ما در دادگاه خلق اورا به اعدام محکوم کرده وحکم اعدام را نیز راسا بمرحله اجرا درآوردیم .

روی اعلامیه تاریخ اجرا بامداد صبح امروز قید شده است .

حال دو درجه‌دارمجروح وخیم گزارش شده‌است .

حمله به‌خانه بازپرس نظامی

دیروز نیز عده‌ای ناشناس بمنزل سرگرد خواجه‌ای بازپرس شعبه یک دادسرای نظامی تبریز حمله‌ور شدند .

سرگرد خواجه‌ای بمدت‌نیم ساعت با تیراندازی راه ورود مهاجمین را سد کرد ، اماپس از اتمام فشنگش مهاجمین‌وارد خانه او شده و آنرا به‌آتش کشیدند .

سرگرد خواجه‌ای که قبلا افراد خانواده‌اش را به تهران فرستاده است پس از فرار از مهلکه اظهار داشت ،بطورقطع وی با فد دیگری اشتباه‌گرفته شده است .

حمله شدید مسکو به بختیار

رادیو مسکو دیشب در گفتاری بزبان فارسی گفت : اهاریکه پیوسته از ایران می رسد مدارک و اسناد تازه‌ای بدست‌میدهدمبنی براینکه جنبش کنونی‌ایران سرشت تمام‌خلقی دارد. این جنبش توده های عظیم مردم ایران را فراگرفته است. عملا میلیون ها نفر از ایرانیان دراین جنبش شرکت فعال دارند ، باین سبب نمی توان تلاش‌هائی راکه اخیرا بعمل‌آمده است تااین حقیقت را بصورت بدی نمایش‌بدهند، نادیده گرفت . مثلا بختیار نخست وزیر ضمن مصاحبه خودباپرخی از روزنامه های ایران تصمیم گرفته استتوجه همگان را پیرامون یک توطئه مهمی - که گویا کمونیست ها هم در داخل کشور هم در خارج ایران آماده کرده‌اند - براه نادرست منحرف نماید . بختیار ضمن مصاحبه با یکی ازجرایدایران حتی از صدور انقلاب سرخ فرمایشات مفصلی کردند. دراین باره چه می توان گفت؟ ظاهرا باید گفت که‌آقای نخست وزیر با اظهار این‌سخنان بی‌پایه خودمنحصر بفردنیستند. برخی از روزنامه های‌آنسوی اقیانوس‌مدتهاست درباره این نغمات قلم فرسائی میکنند تااینکه سرشت واقعا جنبش‌ملی ایران را مورد شک وتردید قرار دهند. چه می شودکرد؟ شیوه وروش‌تفکر امپریالیستها در غرب اینطور است؟ هرگاه ملت‌هائی نظیر ملت ایران قیام کردند مسلما علت‌رانباید در روحیات خود این ملت ها جستجو کرد ، بلکه باید در جای دیگری بجستجوی‌علت پرداخت .حالا هم در صفحات روزنامه های غربی کلمات آشنای «دست مسکو» و یا « توطئه های کمونیستی»بچشم میخوردولی این نکته مایه تعجب است که نخست وزیر کنونی ایران‌این طرز برخورد که موجب تعبیر شایستگی و برازندگی ملت ایران نیست ، بعنوان سلاح بدست گرفته است.

حزب توده خواهان جنگ مسلحانه شد

پاریس - خبرگزاری فرانسه- حزب کمونیست (توده) ایران، ضمن صدور اعلامیه‌ای به تاریخ ۱۳ ژانویه (۲۳ دی) - پریروز ، بمرکز خبرگزاری فرانسه در پاریس رسید ، خواستار «جنگ مسلحانه»برای پایان دادن به رژیم ایران شده است.

حزب توده ،از تمام رهبران مخالف رژیم ایران ، خاصه حضرت آیت‌الله‌خمینی‌و حضرت آیت‌اله طالقانی و آقای کریم سنجابی دعوت کرده است که برای تشکیل جبهه‌واحد آزادی بخش ملی در ایران همکاری کنند.

حزب توده، درهمین اعلامیه تاکید کرده است‌که‌کلیه قرارداد های‌نفتی بایغماگران‌کنسرسیوم باید لغو شود ، وتولید نفت باید بطور کامل به‌وسیله‌مردم ایران صورت گیرد .

تجهیزات جاسوسی امریکا ازایران به عمان واسرائیل منتقل میشود

کویت- خبرگزاری فرانسه- به گزارش روزنامه کویتی الانباء وزارت‌دفاع امریکا در نظر دارد تجهیزات جاسوسی واستراق سمع راکه در ایران کار گذارده بود، باتوجه بوقایع اخیر ایران به عمان و اسرائیل منتقل کند، این روزنامه می نویسد عمان بهترین جائی است که می تواند منطقه خلیج فارس و مرز های شوروی را زیر نظر قرار دهد و اطلاعات کسب کند.

الانباء می نویسد : اسرائیل نیز بخاطر موقع خاص آن وواقع شدن در قلب دنیای عرب جای مناسبی برای اینکار است .

دانشجویان ایرانی مقیم خارج بی‌پول شدند

خبرگزاری فرانسه - در گزارشهائی از کراچی و واشنگتن نوشته است‌پست پاکستان امروز اعلام کرد که از این پس تا تجدید فعالیت سازمان پست ایران از قبول پاکت و بسته به مقصد ایران خودداری می کند ، زیرا اطمینان ندارد به مقصد برسد.

قبلا بسیاری از دولت‌ها از جمله آمریکا و انگلیس دست به چنین اقدامی زده‌اند .

طبق یک گزارش ادامه اعتصاب پست ایران و کم‌کاری دستگاه‌مخابرات‌این کشور باعث‌نگرانی دهها هزار دانشجوی ایرانی‌مقیم خارج مخصوصا آمریکا شده است و در این هنگام که ترم‌های جدید دانشگاهی شروع شده است و آنها باید شهریه ترم بعد وهزینه خوابگاه بپردازند درمضیقه مالی قرار گرفته‌اند ، چون قبلا پول برای آنها یا بصورت چک از طریق‌پست فرستاده می‌شد و یا حواله بانکی یا پست و تلکس ارسال می‌گردید که این کار اینک دشوار شده است .

یک دانشجوی ایرانی‌که ۲۵ روز است در انتظار حواله بانکی خود میباشد گفت تاکنون چندبار تلفنی با ایران تماس گرفته‌و هنوز حواله خود را دریافت نکرده و پیشنهاد کرد خوب است وزارت خارجه ایران چکها و حواله‌های بانکی دانشجویان ایران درخارج را از والدین آنان دریافت دارد و با پیک سیاسی به یک کشور خارجی بفرستد و از آنجا به مقصد پست کنند تا تعهدات دانشجویان درقبال دانشگاهها باطل نشود و سرگردان نگردند. ایران تنها در آمریکا حدود ۵۰ هزار دانشجو دارد و همین دانشجویان بودند که تظاهرات سال ۱۹۷۷ مقابل کاخ سفید را برپا کردند که دنباله آن به‌ایران کشانده شد.

نظر دولت فرانسه درمورداقامت حضرت آیت‌الله خمینی درآن کشور

پاریس - خبرگزاری فرانسه- دولت فرانسه اعلام کرد که رفتار این کشور با حضرت آیت‌اله خمینی مانند رفتار با سایر افراد خارجی مقیم فرانسه خواهد بود.

دولت فرانسه هیچ اقدام ویژه‌ای باتوجه به اقامت آیت‌اله خمینی بعمل نیاورده زیرا معتقد است که ایشان‌تمام مقرراتی‌راکه یک تبعه خارجی باید در فرانسه مراعات کند، محترم شمرده است و اقامت ایشان سبب برهم خوردن نظم عمومی‌و آشوب نشده است.

سخنگوی دولت فرانسه گفت حضرت آیت‌اله خمینی‌که باگذرنامه ایرانی وارد فرانسه شده‌اند از همه مزایای یک فرد خارجی در فرانسه می توانند استفاده کنند.

رادیو لندن :

بختیار باید تضمین کند که شاه برود وباز نگردد

رادیولندن : عزیمت شاه‌یك‌امرحیاتی‌برای ثبات سیاسی است، ولی‌این‌امر مرتبا به تعویق افتاده و شایعات فراوانی پیرامون آن‌پخش‌شده‌است ، تاآنجاکه ناظران‌در تهران تصور میکردند که وجودشاه درایران دکتر بختیارو دولت وی رابخطر انداخته وباعث شعله‌ور ساختن‌بحران‌دیگری میشود.

اکنون سئوال اینست که وی چگونه خواهد رفت ؟ بی سرو صدا ویابطور رسمی‌و مهمتر ازآن چه علائمی وجود خواهد داشت که نمایانگر مدت‌اقامت وی در خارج ازکشور باشد. آنچه که‌تابحال مخالفان‌بیشمار و متفوت رادرایران بهم نزدیك کرده‌است خواسته همه‌آنها مبنی‌بر عزیمت‌دائمی شاه بوده‌است ، وآشوب‌های خیابانی البته نه‌بوسعت مخالفت و اعتراض همانطور که اکثر مخالفان رژیم‌انتظار داشتند در عرض هفته‌گذشته‌تخفیف یافته‌است.

بسیاری درتهران‌چنین حس میکنند که تنها راهی‌که میتواند بقاء دولت میانه‌رو دکتر بختیار راتضمین کندا‌ینست که شاه برود وکاملا روشن شودکه وی‌دیگر بازنخواهد گشت . سایر پیش‌بینی‌های مربوط به‌قانون اساسی وترتیبات دولتی آتی‌درایران تازمانی‌که شاه نرفته‌باشد برپایه‌شایعه است .

توصیه دولت آلمان به آلمانی های مقیم ایران

بن- رویتر - دولت آلمان فدرال به اتباع این کشور در ایران توصیه کرد که تاپنج شنبه از این کشور خارج شوند،با اینحال یکسخنگوی دولت آلمان گفت اهمیت خاصی در تاریخ و مهلت‌اعلام شده وجود ندارد .

سخنگوی‌دولت آلمان‌غربی خاطر نشان ساخت که این‌پیام برای اتباع آلمانی مقیم ایران در معنی تکرارتوصیه‌ای است که در ۳۱ دسامبر در مورد خروج اتباع آلمانی از ایران بخاطر بحران فزاینده سیاسی و اقتصادی این کشور بعمل آمده بود.

دولت آلمان به آن قبیل از آلمانیهای مقیم ایران که بخاطر تعطیل بودن فرودگاه مهرآباد تهران نتوانند تا پنجشنبه از ایران خارج شوند توصیه کرده است که در صورت بروز حوادث‌خیابانی از خانه های خود خارج نشوند .

اوضاع ایران شیوخ و امیران شبه جزیره عربستان را به‌هراس افکنده است

نیویورک تایمز چاپ آمریکا در سرمقاله خود در مورد اعزام شکاری - بمب‌افکن های فوق مدرن اف -۱۵ آمریکا به عربستان سعودی می‌نویسد اعزام‌این جنگنده هامیتواند تسکینی برای شیوخ‌وامیران شبه‌جزیره‌عربستان که از اوضاع ایران به هراس افتاده‌اند ، باشد . با این عمل ، آمریکا نشان داده‌است‌که‌اگر نیرو های‌ناشناخته‌ای بخواهند عربستان سعودی را که یک چهارم و یا بیشتر از مصرف نفت دنیای غرب را تامین میکند بخطر اندازند، مداخله مستقیم خواهد کرد ، زیرا یک دگرگونی ناگهانی در حکومت عربستان سعودی عرضه نفت‌راکاهش می‌دهد و بالابردن بیشتر قیمت نفت را سبب می‌شود و این خود اقتصاد و یکپارچگی دموکراسی های غربی را به مخاطره می‌اندازد .

شرح کامل ماجرای پیشنهاد پرداخت پول به امام خمینی

امام خمینی نامه شاه را پس فرستاد

آقای معین‌الدین اسلامی بدنبال خبردیروز خبرگزاری فرانسه درمورد «ماجرای۲۰ میلیون و ۴۰ میلیون!» داده بود جریان کامل و حقیقی این ماجرارا بشرح زیربرای ما فرستاد :

درسال ۱۳۴۲ بعد ازآنکه علمائی که‌دستگیر شده بودند از زندان آزاد شدند همگی در منزل آقای جم در قلهک مستقر شدند. روزی‌نعمت‌اله نصیری که در آن وقت سرلشگر بود با نامه‌ای از دربار که آنرا در سینی گذاشته بود، و روی آن حوله‌ای کشیده‌بود، باکسب اجازه وارد اتاق شد ونامه را در مقابل حضرت آیت‌الله خمینی گذاشت .

- آقا فرمودند : چیست؟

نصیری پاسخ داد: نامه

آقا گفتند: از چه شخصی است ؟

نصیری : از شاه

فرمودند : سئوال میکنم

نصیری : بفرمائید

- نویسنده نامه مسلمان‌است یا غیر مسلمان ؟

- بطورقطع مسلمان است

- به معتقدات مذهبی‌علاقمند است یا نه ؟

- بله

- در امور دینی مقلد است یا مقلد «به‌فتح‌لام)

- مقلد «به‌کسرلام» است

- چون من‌مرجع تقلیدهستم لذا باید از من تبعیت کند نه من از او روی این اصل دست به نامه نزدند و معلوم نیست که در نامه چه بود همان‌وقت‌موضوع پول‌مطرح شد که‌مقداری‌پول دراختیار آقا بگذارند که کاری به کار دستگاه نداشته باشند .

فرمودند :

- من ده برابر این پول را می‌دهم تا او رفع شر بکند .

- از کجا چنین وجهی را تامین می‌فرمائید؟

- به نمایندگان خود درتمام شهرستانها قراء و قصبات‌و بخشها می‌گویم به مردم‌اعلام کنند هرکس با شاه مخالف است یکتومان بدهدبنابراین ظرف یکساعت ۲۰ میلیون تومان جمع می‌شود بدون اینکه‌تحمیلی‌به بودجه‌مملکت بشود .

برنامه راه‌پیمائی اربعین

بسم‌الله‌الرحمن الرحیم

پیرو اطلاعیه قبلی جامعه روحانیت مبارز تهران درمورد برگزاری راه‌پیمائی باشکوه اسلامی بمناسبت تجدید میثاق با اربعین جنبش آفرین حسینی اینک که نهضت ملت ستمدیده‌و بپاخاسته مسلمان ایران به رهبری قائد عظیم‌الشان امام‌خمینی بابشت‌سرگذاشتن آزمایشی سخت ولی افتخار آفرین «نثار خون وایثار» برای تحقق بخشیدن رسالت حسینی خود در ریشه‌کن نمودن طاغوت سلطنت وبپا داشتن حکومت الله و جمهوری عدل اسلامی به مرحله حساس وسرنوشت ساز تاریخی خودنزدیک میشود ومیرود که با خصلت انقلابی اسلامیش دیگر ملتهای مسلمان را نیز دربرابر استعمار وایادی ضد خلقش‌به‌تلاش‌بی‌امان ورهائی‌بخش‌و ادارد جهان‌خواران استعمارگر بران شدند کمبکمک سر سپردگان ضد مردمی‌اشان یک باردیگر بخت‌خود را مذبوحانه بیازمایند که‌این بار نیز بخت یارشان نیستو خدای‌دادگر یارخلق مسلمان ومستضعف است.

جامعه روحانیت مبارز تهران دراستانه چنین لحظات سرنوشت‌ساز برای خنثی نمودن آخرین توطئه‌های خلقی استعمار وگرفتن اخرین رمق ضد خدائی رژیم استبداد وپاسخ دادن به ندای بزرگ رهبر نهضت اسلامی ملت بیدار ایران حضرت نایب‌امام خمینی ،کلیه‌طبقات واقشار واصناف مسلمان ومتعهد مردم تهران را به یک راه‌پیمائی بزرگ اسلامی دعوت مینماید که در جمعه اربعین ۲۰ صفر برابر با ۲۹ دی ماه از مراکز تعیین‌شده از خط سیرهای زیربه‌طرف میدان بزرگ انتهای ایزنهاور در صفوف متحد ومنظم حرکت نمایند.

۱- میدان کندی - آیزنهاور - میدان بزرگ ساعت‌حرکت ۱۰ صبح.

۲- میدان ونک- آیزنهاور - ساعت حرکت ۹صبح.

۳- میدان تجریش - قلهک - سیدخندان - ساعت‌حرکت ازتجریش ۸صبح واز قلهک ۸٫۵ واز سیدخندان ۹صبح .

۴- میدان فوزیه - آیزنهاور - ساعت حرکت ۸ صبح.

۵- پیچ شمیران -آیزنهاور ساعت حرکت ۹ صبح.

۶- میدان خراسان - خیابان خراسان - خیابان ری - سرچشمه - بهارستان - فردوسی -آیزنهاور ساعت حرکت ۸صبح.

۷- میدان ابوسعید - چهارراه حسن‌آباد - حافظ - آیزنهاور ساعت حرکت ۸٫۵ صبح.

۸- میدان گمرک - ۲۴ اسفند- آیزنهاور حرکت۸٫۵صبح

۹- سلسبیل- میدان هاشمی - ایزنهاور ساعت